CURTESIA

LUTA DEMOCRATICA
DIRETOR-FUNDADOR: TENÓRIO CAVALCANTI ☆ 60 ctvs.
ANO XIX ✻ Dom.19-Seg.20/11/72 ✻ Nº 5.798

COM DUAS FACADAS

RASGOU CORAÇÃO DA PROFESSORA

O pescador louco Alberto Fernandes, que nutria amores pela professora de Francês Regina Richard, cujo corpo se vê ao lado sendo levado num lençol branco, e, a seguir, em foto recente, tirada em São João da Barra Foi assassinada com duas facadas

Fugiu do local e foi preso em Copacabana ● Demonstrando sinais de debilidade mental, justificou o crime dizendo que conhecera a mulher há seis meses, num hotel de veraneio, passando a ser amantes ● Há 15 dias, com uma faca, tentou violentar a vítima, que, mesmo assim, conseguiu expulsar o intruso de seu apartamento ● Por esse motivo, foi despedido do emprego de caseiro do sítio em que trabalhava ● Arquitetou o crime na sua mente doentia e, ontem, invadiu o quarto em que a mulher dormia, vibrando-lhe duas facadas ● Familiares da bela professora de Francês desconhecem seu romance com o louco ✻ P. 2

Magna Biniou, Mulher Que Tem Alma de Gente

Magda Biniou é assim. Corpo de manequim profissão que adora, ela mostra o que tem porque diz que pode. Será que o leitor também acha o mesmo? (Página 5)

Samba Vivo Continua Hoje na Guanabara

Maria de Belém, a Mabel, é uma das componentes do Bloco do Arranco, em cuja quadra ela mostra a arte de sambar (Página 5)

Comemora-se Hoje o Dia da Bandeira em Todo Brasil

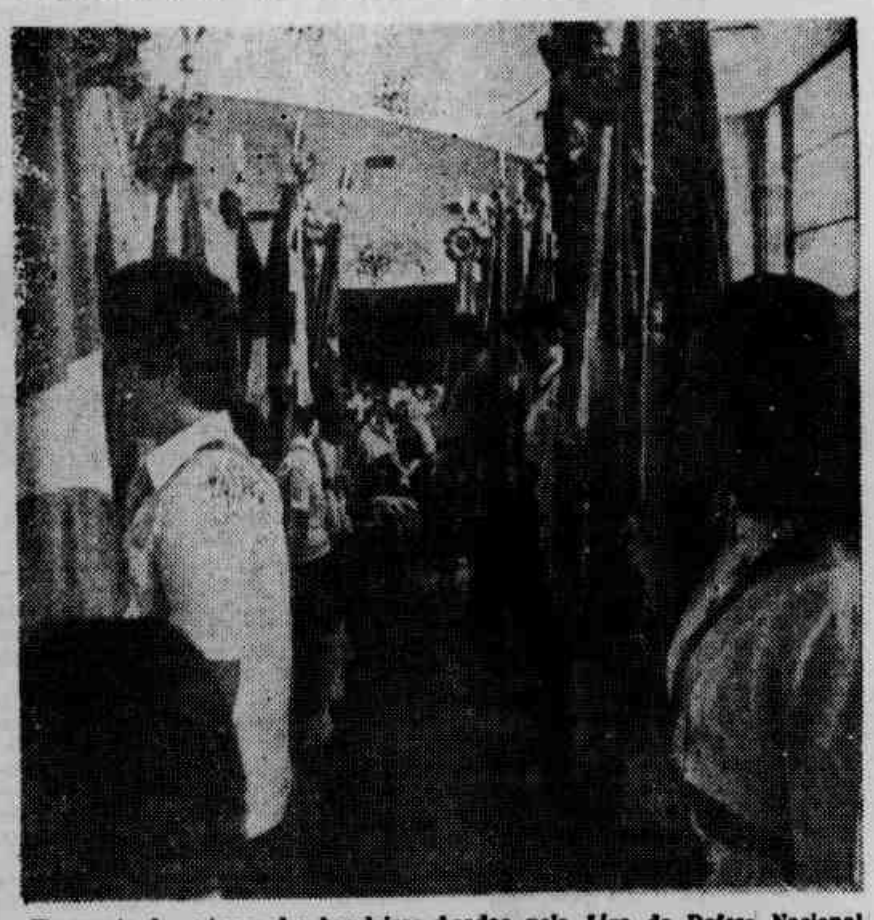

Flagrante da entrega das bandeiras doadas pela Liga da Defesa Nacional às escolas da Guanabara. (Páginas 3, 4 e 10)

Tenório Escreve

3ª PAGINA

"Falta menos um dia..."

Um culpado
punido
é um exemplo
para
todos os canalhas.
Um inocente
condenado
é uma preocupação
para
todos os homens
honrados.

(LA BRUYÈRE)

Colegas de Nélson Mentem-Delegado

(LEIA PAGINA 2)

Artigos de Natal Mais Caros

(LEIA NA PAG 5)

Duas Facadas no Coração da Professora

Com uma facada nas costas e outra no coração, o pescador Alberto Fernandes (desquitado, 23 anos, morador em Sao Joao da Barra), assassinou a professora Regina Richard (casada 29 anos), no apartamento 202 do prédio 201 da rua Andrade Neves, na Tijuca. O criminoso foi detido pelas autoridades da 12.ª Delegacia e, mostrando sinais de debilidade mental, alegou, como justificativa para o crime, que se sentia humilhado em trair o franc s Daniel Richard, marido da vitima e seu amigo. Há muito nutria amores pela mulher, com quem mantivera vários encontros amorosos.

TRAGÉDIA

Daniel Richar, de 30 anos, estava ausente de casa e, por esse motivo, Regina chamou sua mãe Helena Brandão Odosco (Rua Clóvis Bevilaqua, 210) para ficar em sua companhia. Tarde da noite, porém, o pescador bateu à porta e, atendido pela senhora, invadiu a casa. Após quebrar vários objetos, rumou para o quarto onde a professora dormia. Utilizando uma faca, vibrou dois profundos golpes na mulher, que foi cair sem vida no chão Como um louco, o criminoso abandonou o apartamento. Ainda chegou a levar algumas vassourndas de Helena. Alberto exadiu-se, e o comissário Seller, da 19.ª Delegacia, compareceu ao local, para tomar conhecimento do fato.

PRESO

Perambulando pelas ruas, Alberto Fernandes foi para Copacabana, onde foi detido pelas autoridades da 12.a Delegacia, confessondo logo o crime que cometera.

Alegou que, conhecera a professora há seis meses no Hotel Rio Mar, em São João da Barra, passando então a ser amantes. Várias pescarias fizeram juntos e chegou a ganhar um barco de pesca. Entretanto, por ser o francês bom demais para com ele, humilhado, quis acabar de uma vez com a traição ao amigo.

MILIONARIOS

Daniel e Regina eram casados há três anos e viviam bem. Ela era professora secundária da Aliança Francesa O pescador, que conhecera a jovem desde o tempo de solteira, era apaixonada por ela. Quando Daniel e Regina se casaram, Alberto acabou ficando fraco das faculdades mentais e chegou a ser internado várias vezes em clínicas especializadas.

Desde esse tempo, o pescador passou a receber ajuda do casal, que lhe presenteou com um barco, ficando ainda tomando conta do sitio de propriedade de ambos, em São João da Barra.

TENTATIVA

Há 15 dias Alberto, com saudades de Regina, resolveu faer-lhe uma visita quando, ztentou agarrá-la à força, empunhando uma faca. Não obteve êxito em sua investida, pois a mulher conseguiu expulsá-lo do apartamento Mais tarde, a professora contou tudo ao marido que, furioso, foi a São João da Barra e despediu o empregado abusado.

TRAMA

Desd esse tempo, o pescador passou a tramar a morte de Regina e, ontem, consumou s e u intento, aproveitando-se de sua loucura. O comissário Otávio Seller da 19.a Delegacia, esteve no local juntamente com o perito Angelo o qual, constatou as duas facadas mortais, que causou a morte da jovem.

Barco Apresado Pescava Camarão Criminosamente

O pesqueiro *Andras*, de 75 toneladas, foi apresado na baía de Sepetiba em operação conjunta da Marinha com a Superintendência do Desenvolvimento da Pesca — SUDEPE — por estar pescando criminosamente.

Na operação foram apreendidas as redes e três toneladas de camarão, ficando presos o comandante e seus seis tripulantes na Capitania dos Portos em Itacuruçá. Terão de pagar multa superior a Cr$ 5 mil.

Há meses que a Sudepe recebe constantes denúncias sobre barcos pesqueiras dragagens"
ros que fazem "verdadeiras dragagem" na ba"a de Sepetiba, Angra dos Reis, Parati e Ilha Grande prejudicando pequenos pescadores que ficam sem condições de trabalho e chegando muitas vezes a "atacá-los com armas de fogo".

ESQUEMA

Desde que assumiu a chefia da abência da Capitania dos Portos em Itacuruçá — há cerca de seis meses — que o tenente Gazá montou um esquema especialmente estudado para fiscalizar e combater a pescaria ilegal. Para tanto conparticipação do tnente Samuel Ferreira, da Sudepe, conseguindo para o serviço mais uma lancha para ser ativado o patrulhamento dia e noite.

A PERSEGUIÇÃO

Tudo começou quando o barco foi avistado na ultima quarta-feira, à tarde, na baía junto à Ilha Grande. Para as proximidades foi enviada uma pequena lancha de patrulha, ficando os agentes observando todo o movimento com binóculos.

Na maior parte da noite só foram utilizadas "redes de pesquisa".

PESCA E PRISÃO

Na manhã de quinta-feida o pesqueiro entrou baía a dentro, aproximando-se do rio Vermelho que tem apenas quatro metros de profundidade. No rio começou a movimentação a bordo do pesqueiro — que tem 3,60m de calado — tendo a tripulação arriado os dois arrastões de parelha, provocando verdadeira varredura no fundo do rio para remover o lodo e levantar os camarões Ao içarem os arrastões foram cercados pela lancha da patrulha e mais um rebocador da Marinha — que já se integrara à operação — sendo presa toda a tripulação e apreendidos a rede e cerca de três toneladas de peixe e ramarão, que foram levados para a Capitania.

MULTADO

O mestre do Andras declarou aos agentes que "pensei haver descoberto uma verdadeira mina quando levantei os arrastões, depois de estar há oito dias no mar sem conseguir pescar nada". Declarando-se analfabeto e desconhecedor da lei, ele disse que "nenhuma autoridade da Marinha até hoje vistoriou o barco", apesar de ter um termo de vistoria, sob o número 01236, de 21 8-72, expedido pela Capitania de Santos, que o considera "apto para navegar, sem restrições".

Com a apreensão do produto da pesca criminosa, Afonso será demitido da empresa em que trabalha — a Inape, Indústria Nacional de Pesca, com sede em Santos — "não pelo que fiz de ilegal mas pela perda da mercadoria", que, segundo ele, seria exportada para os Estados Unidos.

A empresa pagará multa de Cr$ 1.702,20. mais Cr$ 4.609,00 por falta de equipamento de salvamento, extintor de incêndio e rádio sem vistoria, não tendo também operador licenciado.

Com as revelações do mestre Afonso, confirmando irregularidades na documentaçuo do pesqueiro, o barco será enviado à Capitania dos Portos do Rio de Janeiro, para ser feita uma vistoria mais ampla, onde será aberto inquérito para apurar as irregularidades no termo de vistoria concedido em Santos.

Há ois dias que as autoridades navais investigam a denúncia feita pelo pesqueiro Santa Áurea à Delegacia da Capitania dos Portos de Angra dos Reis, sobre uma bóia misteriosa avistada a cinco milhas da costa, na altura de Guaratiba.

Segundo o mestre da embarcação, trata-se de uma bóia amarela, encimada por uma luz vermelha, com o número tr s também em vermelho, "o que indica localização de submarino em perigo, segundo o Código Internacional Marítimo".

Identificada a jovem morta no Aero-Willys

Foi identificado na tarde de ontem, a jovem de cor parda que, cujo corpo estava no necrotério de Nova Iguaçu. Trata-se da jovem Antônia da Silva, mais conhecida por "Tonia" frequentadora de um bordel na Rua Gérson Ferreira, 35 de propriedade de Lúcia Dionisio da Silva. Tal fato ocorreu com a chegada de Marlene da Silva, irmã da morta que fez o reconhecimento oficial.

Antônia foi uma das vítimas do Aero Willis colnido por uma composição elétrica, numa passagem de nível em Nilópolis e, o carro arrastado por mais de 400 metros deixou um saldo de 6 mortos e três feridos.

LOTERIA FEDERAL

1º — 02.356 — SP
2º — 07.195 — SP
3º — 38.471 — GB
4º — 27.135 — MG
5º — 21.785 — DF

Pagamentos à Servidores

O Banco do Estado da Guanabara S. A. creditará em conta amanhã, através de suas 43 agências metropolitanas os vencimentos do: E.C.T.-Ativos-gr. 05; Policia Militar do Estado da Guanabara-Final de matricula 02. .... PIP.M.; SUNAB; e os seguintes do Grupo 12: Servidores do Estado, Tribunal de Justiça, Tribunal de Alçada, Tribunal de Contas, SURSAN, SUSEME, ALEG, IPEG LASEG, DER e Fundação Leão XIII.

—x—

A Caixa Econômica Federal, através das suas agências da Guanabara, efetuará, amanhã, os seguintes pagamentos: ..... SASSE, Delegacia Regional da GB; M. Fazenda: Ativos, Restos a Pagar; Tribunal Regional Eleitoral da GB; Loyd Brasileiro: 13º Salário; M. Marinha; Contratorpedeiro Pernambuco, Batalhão Riachuelo, Dique Flutuante Ceará, Navio Oficina Belmonte e Centro de Reparos Moraes Rego; M. Aeronáutica; Núcleo Parque Material Bélico, Comando do Comando Geral do Pessoal, Diretoria de Saúde e Comando Geral do Ar.

LUTA DEMOCRATICA

Diretor-Fundador
Tenório Cavalcanti
Superintendente
Antonio de Holanda Cavalcanti
Redator-chefe
J. F. Carneiro
Sede:
Rua do Lavradio, 68, Centro

★

Diretor-Fundador .. [illegible]
Superintendente .... [illegible]
Administração ..... [illegible]
Publicidade ..... [illegible]
Depto. Sindical .... [illegible]
Secretaria ..... [illegible]
Editoria de Polícia . [illegible]
Redação ..... [illegible]

Sucursais:
Niterói: Rua José Clemente, 26 — Sala 10.
Duque de Caxias: Av Pres. Kennedy, 1761.
São João de Meriti: Rua Salim Rauck, 14 — s/8 — Fone: 2001

★

Dias úteis ..... Cr$ 0,40
Domingos ..... Cr$ 0,60
Belo Horizonte:
Domingos ..... Cr$ 0,80
Dias úteis ..... Cr$ 0,50

★

Oficinas:
"Gazeta de Noticias"
Rua Teófilo Otoni, 149

Auditoria Militar Trata Dos Assaltantes de Dólares

Por determinação do juiz da 2.ª Auditoria da Aeronáutica, foram baixados para novas diligências os autos do inquérito instaurado pelo DOPS para apuração do assalto ao apartamento do Dr. David Adler, situado na Av. Atlântica — Guanabara.

Segundo o que consta dos autos, 5 elementos armados de revólveres, após dominarem um dos filhos do Dr. Adler, penetraram no apartamento com finalidade de roubarem dólares. Onformados que o facultativo se achava acamado, investiram contra a esposa do mesmo obrigando-a a abrir todos os móveis de onde retiraram uma sacola contendo jóias. Os assaltantes sabiam que a família estava de viagem marcada para o exterior. Os acusados são Nélson Rodrigues, Paulo Roberto Jabur, Carmen Monteiro Jacomini, João Luis da Silva Ferreira, Paulo Costa Ribeiro Bastos e Etevaldo Hipólito de Jesus, que incorreram nas sanções previstas no artigo 38 do Decreto-lei 898-69.

Assalto Frustrado no Depósito de Bebidas

O depósito da firma Refrigerantes Imataca, sediada na Avenida Getúlio de Moura, 3.860, em Mesquita, foi invadido por três elementos armados que não conseguiram realizar seu intento, sendo recidados a bala pelo guarda de segurança da empresa.

Na troca de tiros, um dos assaltantes caiu morto e os outros dois conseguiram fugir, sendo um deles posteriormente preso O guarda de segurança e o vigia saíram feridos sendo atendidos no Hospital de Nova Iguaçu.

REAGIRAM

Quando regressava ao depósito, Elson Damasceno (Rua Plínio Casado, 1.196), motorista do caminhão placa RJ FE-0464, foi abordado por três elementos armados na porta do estabelecimento, ficando sem Cr$ 900,00. A seguir empurraram ele para dentro do estabelecimento onde o caixa Darli Pinheiro Navega (Avenida Nélson Cardoso, 141 Jacarepaguá), contava o dinheiro recebido dos motoristas, aproximadamente. Cr$ 30 mil.

A empresa, que depois de sofrer 10 assaltos instalou uma guarita a prova de balas, mantém guardas de segurança permanentemente no local. Um deles, Demediano Calixto (Rua Conselheiro da Paz, 7, Morro do Jacarezinho) estava de serviço na guarita e percebendo tudo, trocou tiros com os três assaltantes, matando um deles com um tiro. Os outros dois, vendo que não iam conseguir seu intento, evadiram-se dando vários tiros para trás na corrida da fuga.

PRESO

Em diligência que não se fez demorar, a Polícia prendeu, nas imediações, Jair dos Santos, motorista de praça em Queimados, reconhecido pelo guarda. Levado para a Delegacia de Polícia de Mesquita, o motorista não quis revelar o nome do parceiro que fugiu com os 90 cruzeiros roubados do motorista Darli Pinheiro Navega, negando também o nome do que morreu, dizendo havê-lo conhecido pouco ante são assalto.

Tanto o guarda de segurança, Demediano Calixto, como o vigia Jorge Andrade Mallet — o primeiro com ferimento na mão esquerda e o segundo com ferimento na perna esquerda — foram medicados no Hospital de Nova Iguaçu.

A Polícia de Mesquita informou que está tranquila e acredita que o motorista preso vai contar tudo, pois "terá um tratamento especial enquanto penas."

Cinco Carros Roubados na Madrugada

Nada menos de cinco carros foram roubados na madrugada de ontem na Guanabara. Apenas dois deles a polícia conseguiu recuperar. Um havia sido abandonado pelos ladrões e outro foi recuperado com a ajuda de uma das vítimas. Também foram registrados assaltos a um transeunte e a um policial.

CARRO 1

Três mulatos armados de revólveres assaltaram o motorista Ubiratan da Silva Fernandes, (27 anos, Rua Urano, 796) tomando-lhe o táxi GB-TB-47-64 e ..... Cr$ 160,00. Os bandidos encenaram para o motorista na Rua Urano e quando o profissional os atendeu pediram uma corrida para o Largo do Bicão. Ao chegar lá, os assaltantes renderam o chofer e realizaram o assalto. A 27.º DP registrou a ocorrência.

CARRO 2

Dois elementos mulatos armados de revólveres, assaltaram Marcos Anfbal Sales Goiteiro, 19 anos), quando este se encontrava em seu carro GB-GT-36-14, nas imediações do Hotel Nacional, na Estrada da Gávea, em companhia de sua namorada. Os marginais chegaram ao local no carro GB-DC-93-68, que também haviam roubado. De Marcos os bandidos levaram o automóvel, um relógio uma caneta e 240 cruzeiros. O carro de Marcos foi encontrado mais tarde na Av. Princesa Izabel, em frente ao número 400, isto porque o veículo havia perdido uma das rodas. A 15.º DP registrou.

CARRO 3

Quatro indivíduo brancos, aparentando 19 anos, assaltaram Carlos Alberto da Silva Couceiro (solteiro, 26 anos, Rua Alvaro Gomes, 511, bloco 5, ap. 103, Botafogo), motorista do táxi GB-TA-97-93. Os bandidos haviam pedido uma corrida para a Rua Visconde de Caravelas e, ao lá chegarem, renderam o chofer, tomando-lhe o carro e a importância de 115 cruzeiros. O motorista, a pé, foi dar parte da ocorrência na 10.º DP. Mais tarde, em companhia da turma de ronda daquela delegacia, encontrou o veículo na Ruka Icatu, em frente ao número 12, em Botafogo.

CARRO 4

Três marginais, ocupando um Fusca preto, de placa não identificada, assaltaram, perto do Hotel Glória, Cosme de Morais, proprietário do Karman-Ghia GB-CA-23-60, no qual se encontrava. Tomaram o carro e os pertences da vítima. A 9.º DP registrou.

CARRO 5

Dois ladrões, armados, assaltaram Edir Costa de Oliveira, (Av. Princesa Izabel, 282 ap. 806), que estava estacionado com o veículo de sua propriedade na Rua Senador Vergueiro, 200, Flamengo. Os bandidos levaram o carro e documentos. A 10.º DP registrou.

Depoimentos de Colegas de Nélson São Contraditórios

Apesar de dizerem que nada sabiam do suborno de que é acusado o detetive Nelson Duarte, os colegas do policial já entraram várias vezes em contradição, de onde se conclui que eles estão escondendo a verdade. Outra conclusão que se tira é que o detetive era o "rei" da 14a. Delegacia Policial, que manobrava a seu bem querer. Ficou positivado também que a pasta que teria sido apanhada por Nelson das mãos dos mafiosos foi vista por todos os integrantes da diligência, mas estes não sabiam o que ela continha.

Na 14.ª DP foram ouvidos ontem, mais três policiais, um escrivão, um motorista daquela delegacia. Em depoimento prestado ao delegado Sílvio Martins de Barros, que chefia o inquérito, disseram nada saber sobre as acusações que pesam sobre Nelson.

DELEGACIA

O policial Valter Jorge Guimarães, chefe da Seção de Roubos da 14.ª DP, foi o primeiro a depor. Disse que estava em sua sala, em janeiro, quando Nélson o chamou às pressas para uma diligência. Não revelou nada e só disse que cumpria ordens do secretário de Segurança. Somente ao chegar a um edifício na Delfim Moreira foi que soube que tinha de prender um homem que andava com uma bolsa.

Segundo o depoente, houve a prisão de um homem que se dizia chamar Robert e sua bolsa foi imediatamente arrebatada e entregoe a Nélson Duarte. Este a abriu e não disse o que continha em seu interior Depois foram todos para o apartamento, onde prenderam Helena Ferreira e suas duas empregadas, levando também um cachorro para a delegacia. Em seguida depôs Onésimo Arão Góis, chefe do Setor de Vigilância da 14.ª DP, que falou a mesma coisa de seu colega e disse que ficou tomando conta dos presos, enquanto o apartamento era revistado.

TELEFONEMA

Logo depois prestou depoimento o policial José Henrique Saloun, chefe da carceragem. Afirmou que sabe ter Nélson Duarte recebido um telefonema que dava conta de um homem que espancava sua mulher e gastava muito dinheiro. Nélson reuniu um grupo de policiais e se dirigiu para o prédio. Depois de alguma espera, prenderam o homem, que ele soube chamar-se "Lui".

Em seguida, foram todos para o apartamento, onde Nélson falou muito com Helena. A mulher não foi presa, mas fez questão de acompanhar seu companheiro, o que também foi feito pelas duas empregadas. Todos foram levados para a 14.ª DP e metidos no xadrez (menos "Lui" que ficou na sala com Nélson)

A quarta pessoa a prestar depoimento foi o escrivão Epaminondas Novais de Paula, que disse ter participado da diligência, na casa de Helena, a pedido de Nélson, apenas como observador. Praticamente confirmou tudo que seus colegas falaram, mas revelou que quando estava na garagem do prédio, Nélson disse que acreditava que Helena e seu companheiro fossem integrantes de um grupo que falsificava dólares em São Paulo

ESMAGADORA A VITÓRIA DA ARENA NO ESTADO DO RIO

Encerra-se hoje, praticamente em todo o Estado do Rio, a apuração do pleito do último dia 15.

E como nestas colunas previramos, encerra-se esta fase política com a vitória nítida, insofismável e incontestável da ARENA, da clarividente ação administrativa do governador Raimundo Padilha, que recebe um magnífico voto de confiança da Velha Província e, em última análise, vitória magnífica de Médici, vitória da Revolução Nacional.

Na Baixada, apesar de antecedentes e desenrolar da campanha, que permitia esperar acentuar-se predomínio do MDB, a ARENA sagrou-se absoluta, em Nova Iguaçu e Paracambi, Itaguai e Nilópolis, Duque de Caxias e Magé. Foi o fruto da conscientização do eleitorado, quanto às diretrizes da ARENA e aos reais benefícios que o Governo vem trasendo às comunidades.

E temos de dar especial relevo ao "rolo compressor" da opinião eleitoral que, em Duque de Caxias, deu à ARENA nada menos de 18 candidatos, com mais de 2.000 votos cada um.

O MDB tripudiou sobre erros que sempre se verificam em qualquer administração municipal. Entretanto, a liderança esclarecida e atuanet da ARENA, que obedece em Caxias à presidência do suplente de deputado federal Stuyter Poubel e ao dinamismo desse líder autêntico que é o deputado Hidequel de Freitas Lima, auxiliados pela dedicação dos demais deputados estaduais, cuja vinculação à Revolução Nacional mais uma vez foi ratificada, conseguiu a ARENA, diziamos, rebater a solerte campanha derrotista do MDB, apresentando os quilômetros de ruas pavimentadas, as pontes construídas, as escolas aumentadas ou feita desde os alicerces, a extensão da iluminação pública a gás de mercúrio, que a Prefeitura realizou, a retificação de rios e drenagem de valões, a assistência médico-social incrementada. Contra ataques, a verdade meridiana dos fatos.

Constituiu-se, pelos resultados obtidos, a Baixada Fluminense, na mais atuante e firme força arenista do Estado destacando-se como exemplo maior, o município de Duque de Caxias onde sem a motivação maior que galvanizou o Estado, — a eleição de prefeitos —, fez a maioria absoluta do Legislativo e se prenuncia celeiro de representantes do Povo nas eleições estaduais de 1974, atentos os resultados ora obtidos e o natural crescimento de seu eleitorado.

E dever é ressaltar o nível alto em que se conduziu por toda à parte a Justiça Eleitoral, que se constituiu escrava da Lei e presidiu, com isenção, ao pleito. Em Duque de Caxias, onde mais de perto sentimos sua ação, os Juízes Eleitorais foram impecáveis em sua orientação e em suas decisões, constituindo-se no natural espelho da Justiça Eleitoral Fluminense, que conseguiu realizar tão movimentado pleito onde a emulação foi grande mas ,diga-se de verdade, a contestação pouco se fe zmotar.

PREFEITOS DA ARENA

Eleitos pela ARENA, contam-se já os prefeitos dos seguintes municípios. Barra Mansa, Volta Redonda, Resende, Barra do Pirai, Nova Iguaçu, Nilópolis, Paracambi, Itaguai, Magé, S. Gonçalo, Campos, Bom Jardim, Cambuci, Cantagalo, Conceição de Macabu, Itaocara, Itaperuna, Laje de Muriaé, Mangaratiba, Mendes, Miracema, Paraíba do Sul, Paulo de Frontin, Pirai, Porciúncula, Rio das Flores, São João da Barra, S. Fidélis, São Sebastião do Alto, Saquarema, Sumidouro, Trajano de Morais.

RESULTADOS EM DUQUE DE CAXIAS

Completando-se hoje a apuração das urnas de Duque de Caxias, a vitória da ARENA apresentava-se ontem esmagadora, como se vê dos seguintes resultados parciais:

Mais votados do MDB — José Calado — 2.642 votos; Jorge Romeiro, 2.294 votos; Domingos Santana, .. 2.009; Aloisio Novais, 1.679; Vilson Macedo, 1 604.

Mais votados da ARENA — José Faria, 3 056; Armando Maia, 3 005; Nerber Machado Dutra, 2.975; José Barreto 2 806; Merces Ferreira da Silva, ... 2.450; Antonio Monteiro Lopes, 2.231; Luis Braz de Luna, 2.701; José Ragner, 2.280; Lauri Villar 2.819; Durval José Gonçalves, .. 2.486; Saulo Costa; 2.088; Francisco Estácio da Silva, 2.633; Fernando Figueiredo, 2.408; tendo ainda onze candidatos com mais de 1.500 votos, apurados.

ESTADO DO RIO

Baioneta

Rockfeller e Heli Dão Adeus à Vida Pública

Inconformados com a derrota eleitoral, os Senhores Rockfeller de Lima (atual prefeito) e Heli Ribeiro Gomes (ex-vice-governador do Estado e candidato derrotado), políticos de grande expressão em Campos, anunciaram ontem, sua disposição de dar adeus à vida pública. O presidente da Arena, deputado federal Alair Ferreira, que é também campista, não concorda com a decisão de seus colegas de partido e já decidiu solicitar inclusive a colaboração do atual vice-Governador Teotônio Ferreira de Araújo (que também foi derrotado, mas que considera o fato como de rotina na vida política dos que disputam eleições) para reintegrá-los no seio do Partido da Revolução.

Notícias procedentes de Campos dão conta de que o Sr. Heli Ribeiro Gomes, logo que percebeu que o resultado das urnas não lhe seria favorável fretou um avião e viajou para a Guanabara, com a família. Heli está desolado, não entendendo como as principais lideranças de Campos — de Teotônio Araújo a Rockefeller de Lima, passando por Amaro Gomes da Silva e Celso Peçanha — não conseguiram empolgar o eleitorado em favor de sua candidatura.

O jornalista Paulo Galvão, comentarista político da terra de Nilo Peçanha, é de opinião que "Zezé Barbosa, o candidato vitorioso, reeditou o fenômeno Jânio Quadros, vencendo na cidade e no interior, polarizando os votos das classes A e C, do pobre e do rico".

Em Campos, partidários do Sr. José Carlos Barbosa, tendo à frente o deputado federal Alair Ferreira, estão programando ruidosas manifestações, logo que o Juiz Eleitoral do município, Sr. Sampaio Peres, proclame oficialmente o eleito.

Ontem, em Italva, distrito que deseja se emancipar política e administrativamente, ocorreram diversos distúrbios, com grupos emancipacionistas tentando depredarem residências dos políticos locais. Agentes da DOPS e da PM intervieram, dissolvendo a manifestação de rebeldia dos italvenses.

SINTETIZANDO

* Como previ ontem, tendo em vista a tendência das urnas, a Arena conquistou importante vitória em Niterói, elegendo nada menos 13 dos 21 vereadores que compõem a Câmara Municipal. O MDB, que nas eleições de 1970 conseguiu fazer a maioria da Câmara, elegeu, agora, apenas 8 vereadores. Eis os eleitos: Arena — Rafael Rocha, José Paez, Antonio Luiz Morgado, Adilson Lopes, Milton Braga, J. Alves, João Teixeira, Wilton Barcelos (esse foi, segundo os observadores, a zebra das eleições), Jofre Saud, João Batista da Costa Sobrinho, Ruy Mattos, José Vicente Filho e Aluízio Costa.

Pelo MDB, foram eleitos os Srs. Wolney Trindade, Armando Barcelos, Cives Ribeiro, Dircilio Rocha, Alédio José Oberlander, José Maria Maia Castro, Eklo José Alves e Carlos Coimbra de Melo (ex-craque de basquetebol do Flamengo).

* O curioso é que Niterói, desde 1945, sempre demonstrou tendência para votar na Oposição, tradição que agora se interrompe, graças, segundo os próprios eleitos, a excelente imagem da Revolução, do Presidente Médici e do Governador Padilha, na capital fluminense.

* Ontem, o presidente do TRE, desembargador Alcides Ventura, reiterou, através de rádios, aos juízes do interior que enviem a Niterói, com a maior presteza, os mapas das apurações. O Tribunal Regional Eleitoral funcionou ontem, sábado, normalmente, o mesmo acontecendo hoje, domingo. Deseja o desembargador Alcides Ventura que os trabalhos de apuração estejam encerrados em todo o Estado, até amanhã, segunda-feira.

* Valter Mariotini, de Barra do Piraí, depois de impugnado até no Tribunal Eleitoral de Brasília, conseguiu ontem ver encerrada praticamente a sua via-crucis: o eleitorado consagrou-o de maneira espetacular, elegendo-o prefeito de Barra do Piraí. Mariotini é homem humilde, sendo barbeiro de profissão. É a segunda vez que dirigirá os destinos de sua terra natal.

* Um cacique derrotado: Aprígio Ramos o "Apriginho" dos bons tempos amaralistas. Dono, até bem pouco tempo, absoluto de Carmo, Apriginho fez tudo para impedir a candidatura de Esperidião Galil, que, concorrendo por uma sublegenda do MDB, conseguiu derrotar o velho "coronel" pessedista.

* Outra surpresa: um cidadão, até então tido como "ilustre desconhecido", conseguiu, em Araruama, infligir feia derrota a Mário Castanho e Renato Lessa, líderes tradicionais do município. Afrânio Valadares, disputando pela legenda do MDB acaba de se tornar prefeito de Araruama.

* Em Petrópolis, depois de uma empolgante disputa, o Sr. Paulo Rattes conseguiu superar o Sr. Altair Lima e sagrar-se prefeito, pelo MDB, da cidade de Petrópolis.

TABELAMENTO DO CRIME

CHRISTIAN-Jacques David, Michel Nicoli e Claude-André Pastou, chefes da máfia, desembarcaram em Nova York, escoltados por policiais brasileiros que os entregaram, logo no aeroporto, a agentes do Bureau de Narcóticos dos Estados Unidos. Pouco depois já era arbitrada, para David e Nicoli, a fiança, de quantia em dólares correspondente a 15 milhões de cruzeiros.

SABE-SE que outra figura importante da máfia, o seu tesoureiro Meyer Lansk, ao chegar à América do Norte, depois de movimentada viagem aérea com passagem pelo Galeão, pagou 600 mil dólares em troca da liberdade. Continuará sendo tesoureiro.

SERIA chocante compararmos simplesmente a fiança a uma forma de suborno em que subornada fosse a instituição estatal. Mas não se pode deixar de estabelecer confronto entre a libertação de mafiosos que pagam fiança e de outros que porventura tenham comprado a liberdade numa delegacia policial, como no caso que está escandalizando os cariocas.

PARA uma pessoa mesmo rica, as fianças de milhões representam muito. Para uma entidade do tipo da máfia a coisa muda de figura. Essa instituição perniciosíssima, que sendo ramificada em vários pontos é constituída de criminosos apátridas, estende tentáculos através de mares e continentes, comprometendo a sanidade e a moral de milhares e milhares de pessoas, inclusive jovens. Portanto, a lei não deveria contemporizar, tratando-se de traficantes. Nesse caso das fianças (como nos casos de suborno puro e simples), a máfia paga sem pestanejar. E enquanto for possível continuar a pagar, pagará sempre. Dinheiro não lhe falta. Seu faturamento é o de uma potência que ri das despesas que nos possam parecer elevadas.

SE A LEI é rigorosa quando trata do suborno puro e simples, também não deveria dar colher-de-chá em face das outras formas de transação, que embora sendo legais, talvez não resistam ao rigoroso exame crítico, baseado nos conceitos de moral das pessoas simples, honestas e não possuidoras de milhões obtidos no tráfico de entorpecentes, à custa de crimes e de sangrentas guerras internas, entre grupos de gangsters.

ASSIM como foi lamentável a libertação de Meyer Lansk, será bem triste vermos David e Nicoli de volta ao gramado, sorridentes, depois que a tesouraria da máfia tiver acertado suas contas com a costumeira liberalidade dos contrabandistas e dos falsários, por meio de um singular tabelamento dos crimes afiançáveis.

NA MARCHA em que as coisas, no submundo da desordem organizada, vão, os mafiosos de lá, cujo exemplo de impunidade aumenta a gula dos de cá, não se surpreenda o leitor, ver amanhã o detetive Nélson Duarte voltar a presidir a inquéritos como este, cobrando, previamente, o preço da liberdade de um traficante poderoso.

Tenório Cavalcanti

A VOZ DO PASTOR

D. EUGÊNIO SALES

"Luz do Mundo e Sal da Terra"

Neste mês, em turmas sucessivas, reúne-se o clero da Guanabara para o seu retiro anual. Tempo de oração, clima de reflexão, busca de maior crescimento em Deus. A importância desses exercícios espirituais não fica circunscrita aos sacerdotes, mas atinge toda a Comunidade Cristã, pois um clero mais autêntico significa o cumprimento mais aperfeiçoado de sua Missão na Igreja de Cristo. O interesse pelos ministros do Senhor, por seu bem-estar material e espiritual, é indício de maturidade do Povo de Deus. Dá uma dimensão comunitária, valoriza o papel de "cooperadores da Ordem episcopal" em sua missão de ensinar, santificar e governar. A doutrina, a boa ordem e a distribuição de graças beneficiam primordialmente aqueles que são objetos desses cuidados e constituem parte essencial do múnus hierárquico de origem divina.

Hoje, ouvimos falar sobre a figura do presbítero na sociedade secularizada, o valor de sua missão, seus problemas, sua crise. É comum transferir para muitos o que incide em alguns, ou atribuir a este período da Igreja o que já existia antes, embora talvez em menor intensidade e certamente como menor divulgação.

Não é fácil ser sacerdote, especialmente em um mundo vacilante, em transformação, mas o sacerdote é necessário na sociedade e, mais ainda, quando ela busca novos caminhos. Essa posição parece evidente a quem deseja o melhor e procura o certo.

Intimo por consequência, é o relacionamento do padre com o Povo de Deus, e aí está uma das características da missão sacerdotal. Diz o Concílio: "Os presbíteros do Novo Testamento, em virtude de sua vocação e ordenação, de algum modo são segregados dentro do Povo de Deus, não para serem separados dele ou de qualquer homem, mas para se consagrarem totalmente à Obra para a qual Deus os chama" (Presbyterorum Ordinis, 31). Essa consagração total é a pedra de toque da auto-realização do padre hoje. Ele pode ser um angustiado, ao buscar métodos, ao inquirir sobre o seu lugar preciso no contexto social mas, sempre, no íntimo, sentir-se-á seguro, se for fiel à essência de seu sacerdócio. E a firmeza de quem adere ao Senhor. No momento, entretanto, em que procurar mais e como servir melhor ao homem do que a Deus, participará das limitações de criautra. Ao dar maior ênfase, em seus trabalhos, aos problemas materiais do que aos espirituais, ou enforcar aqueles fora da órbita do sobrenatural tem início todo um questionamento vocacional cujas consequências são imprevistas. O presbítero deve, por missão, estar profundamente ligado a seu povo, mas como sacerdote de Deus, cuida do home todo, inclusive, destinado à plena realização na eternidade. Fora deste contexto o podre é um deslocado na sociedade, nem é o homem do espiritual, nem é aceito como líder do temporal, a não ser na medida em que interessa momentâneamente a certos grupos. Deixa de ser sal e é jogado fora. Na crescente valorização das especializações, o sacedote conserva sua impotância, se ele pemanece o especialista dos assuntos de Deus. Nesse quadro, jamais perde seu valor na sociedade, pois é insubstituível.

Deve manifestar-se, também por sinais externos a segregação específica do sarcedote dentro da Comunidade cristã. Por isso o Concílio nos ensina que o "hábito religioso é sinal de consagração" (Perfectae Caritatis 17). Em fevereiro do corrente ano, falando aos pregadores quaresmais de Roma, refere-se o Santo Padre às tentativas de transformar a vida eclesiástica e analisa a de "libertar de toda e qualquer distinção, clerical ou religiosa, d eordem sociológica, de hábito, de profissão ou de estado, para se assimilarem aos outros homens e aos costumes, numa palavra, para se laicizarem a fim de poderem penetrar mais facilmente, como eles dizem, na sociedade. Trata-se de uma intenção missionária, se quiserdes, mas bantante perigosa e prejudicial, se acabar por perder aquela específica virtude de reação contra o ambiente, exigida pela nossa definição de "sal da Terra" (Osservatore Romano de 27-2-72). O presbítero, notadamente por sua vida e por todos os meios adequados, deve ser sempre o sinal de uma outra ordem, a presença de Cristo no mundo.

O sacerdote é grande, respeitado, quando fiel à sua vocação. Cooperar com ele é dever imperioso de todo católico. Em vez de apontar falhas, acenar para seus méritos, seu valor, seu sacrifício, sua missão, reconhecendo-lhe a impirtância na Igreja de hoje. Há necessidade de quem é "luz do mundo e sal da Terra".

Dois Senadores Comentaram o Resultado Das Eleições

O resultado do pleito de 15 de novembro começa a ser objeto de apreciação no Senado. Falando a respeito da vitória eleitoral da ARENA, o sr. Ney Braga sugeriu que seus correligionários aproveitassem o êxito, com os vereadores esquecendo as lutas das sublegendas e procurando dar apoio aos prefeitos. Ao mesmo tempo recomendou que os Diretórios Regionais fizessem o levantamento dos que, pertencendo à ARENA, apoiaram candidatos do MDB. Julga também necessário um esforço em favor da unificação do partido.

Terminou o discurso com a observação de que a sublegenda já preencheu sua finalidade. Agora deve ser abolida, enquanto seus males não se tornem mais sensíveis.

O sr. Eurico Rezende também falou sobre os resultados do pleito, afirmando que o eleitor brasileiro manifestou interesse excepcional pela disputa que se travou nas urnas. Também elogiou a campanha de propaganda dos candidatos que, a seu ver, no Espírito Santo, decorreu dentro de um espírito democrático.

UM MUNDO QUE EU VI

CAPITULO 28 **Tenório Cavalcanti**

NÃO é fácil explicar porque as pessoas de bom coração vivem na penúria. Porque as honestas são vencidas pela tentação da desonestidade e só conservam o título enquanto não têm oportunidade de fazer testes. A esses estultos apresentamos a mesma razão que apresentaríamos aos que nos perguntassem se os boateiros caem no mesmo vício de suas vítimas. O homem caridoso vive entre pobres, pensando nos pobres, cuidando dos pobres, curando feridas do coração do pobre e terminando as dores morais do pobre.

EM POBRE haverá de tornar-se, pois não sabe ser rico.

DA MESMA forma é o mentiroso ou o desonesto, vivendo de um dos vícios, não se separa dos outros. Quem vive do mal, no escândalo ou do , tem que tornar-se uma vítima desse convívio espiritual em que se agita, pois quem malsina os vícios alheios — ou acaba igual ao viciado ou morre antes para não morrer afogado no vício, em cuja direção caminha.

RAFAELA, portanto, entregando-se a um ramo de negócio no comércio de lenocínio de um clima poluído, ajusta-se ao seu destino natural — o mal de suas presas.

— E POR QUÊ — perguntarão — essa mulher nojenta estendia o escândalo em comentários chistosos? Não é também uma perdida?

— O nosso defeito, o defeito de todos nós — eis a causa. Nós só olhamos a miséria alheia e nunca a nossa.

E vou .... neste diálogo que em outro capítulo já fiz alusão que se pode tirar ilações variadas.

DISCUTIAM dois indivíduos por questão de princípio.

UM DELES, o mais forte, disse ao outro, o mais fraco.

— Como princípio estamos de acordo, como homem bato-te: — deu-lhe uma tremenda bofetada e continuou respeitando os princípios. Exemplo.

— João, nós todos gostamos de você. Você é um bom rapaz. Mas é indigno de viver entre nós, no nosso meio: você furta!

— E você não furta?

— Nunca fui a cadeia?

— Não estou perguntando se já foi a cadeia. Responda-me: Você não furta?

— Minha consciência não me acusa de tal vício. Nunca, na minha vida, arrombei uma casa para furtar.

— Então estamos de acordo quanto ao ofício. Discordamos tão somente quanto aos meios. Eu arrombo tão somente para roubar; você conversa furtando e furta pesando, medindo. Eu e você, em **princípio**, estamos de acordo, apenas furtamos de modo diferente. As modalidades variam, os ofícios não, a profissão é a mesma. **não me culpe então.**

— Exigi que respeite os meus princípios, diz João.

— Como princípio eu te respeito o direito, como homem que está cortando de cima, dou uma sova. Deu-lhe uma tunda bem dada, colocou-o no pau-de-arara, recolheu-o à prisão e depois mandou-o embora dizendo:

— Concorrência, nó de sociedade nos lucros da tua produção.

— "Como homem bato-te e continuo respeitando os princípios".

E o meu leitor que dirá? Será possível que ainda queira contestar o larápio? Antes de fazê-lo, um exame de **consciência é bom.**

HORÓSCOPO

Prof. Kaliban

ARIES (21 de março a 20 de abril) — Não confie na palavra de pessoas que muito prometem. Pensamentos positivos atraem fluidos positivos. Esta manhã entre num templo e faça uma oração. Numero favorável: 812.

TOURO (21 de abril a 20 de maio) — Prossiga silenciosamente algo que foi há pouco iniciado. Dia muito bom para negócios, depois das 10 horas. Pense com mais carinho num parente distante. Número favorável: 629.

GEMEOS (21 de maio a 20 de junho) — Boas oportunidades no setor profissional e no plano sentimental. Não esbanje seu dinheiro, sem antes pensar no que lhe pode advir brevemente. Calma. Número favorável: 671.

CANCER (21 de junho a 21 de julho) — Trate seus colegas com delicadeza para obter reciprocidade de atenções. Firme suas opiniões, pois hoje estará frente à alguém que pretende ajudá-lo. Número favorável: 401.

LEAO (22 de julho a 22 de agosto) — Suas esperanças amorosas serão satisfeitas depois das 13 horas. Aproveite os bons momentos da vida, mas dedique um pensamento bom a quem mais precisa. Número favorável: 535.

VIRGEM (23 de agosto a 22 de setembro) — Sua boa fé poderá estar conduzindo-o a um caminho perigoso. Cuidado com elemento feminino que acaba de surgir no seu caminho. Saúde em fase ruim. Número favorável: 332.

LIBRA (23 de setembro a 22 de outubro) — As finanças estão melhorando. Um conhecimento inesperado, entre a casa e o trabalho, modificará um pouco os seus planos. Nada faça hoje precipitadamente. Número favorável: 247.

ESCORPIAO (23 de outubro a 21 d enovembro) — Suas esperanças têm fundamento, com relação a pessoa do sexo oposto: dedica-lhe afeiçao. Cuidado apenas com os aduladores, que enxameiam em redor. Número favorável: 630.

SAGITÁRIO (22 de novembro a 21 de dezembro) — Continue enfrentando as situações adversas com natural otimismo: tudo começa a correr melhor. Saúde em fase de franca recuperação. Número favorável: 014.

CAPRICÓRNIO (21 de dezembro a 20 de janeiro) — Trate seus colegas e auxiliares com mais consideração. Alguém de quem você tem saudade, poderá reaproximar-se agora. Finanças vão bem. Número favorável: 288.

AQUÁRIO (21 de janeiro a 19 de fevereiro) — Período bastante proveitoso, no setor profissional. Não fraqueje ante os obstáculos que estão surgindo: muitos serão removidos esta manhã. Número favorável: 437.

PEIXES (20 de fevereiro a 20 de março) — Evite um desentendimento com pessoa querido: irá refletir-se sobre seus projetos futuros. Mantenha ativa sua auto-confiança. Lucros em negócios. Número favorável: 629.

SOCIAIS

Décio Dentas

A menina-moça Fátima Pinheiro Guimarães, filha do casal Adriano-Andréia de Almeida Guimarães.

Sra. Maria Inês Cardoso do Vale, esposa do major Albano Henrique do Vale.

O menor Luis Carlos Rangel, filho do Sr. Rubens de Oliveira Rangel e Sra. Anita de Barros Rangel.

BODAS DE PRATA

Comemorou suas bodas de prata, o casal Manuel Lourenço Torres e Sra. Filomena da Silva Torres. Seus filhos mandaram celebrar missa em ação de graças, na Igreja de Sta. Cecília, em Bangu.

INAUGURAÇÃO

Sob a direção do dr. Jorge Westphalen, foi inaugurado em Cruz Alta, Rio Grande do Sul, o Hospital Santa Lúcia, com 120 leitos. Participaram da solenidade, o Secretário de Saúde do Rio Grande do Sul, Senador Tarso Dutra, Cel. Etchegoyen, assessor da Presidência da República, médicos e convidados.

BATIZADOS

Será levada à pia batismal, na Igreja de N. Sra. de Lourdes, em Vila Isabel, a menina Celina da Rocha Guimarães, filha do distinto casal Deimiro-Susana da Silveira Guimarães.

Realizar-se-á, dia 27, na Capela de Sta. Teresinha do Palácio Guanabara, o batizado do menino Estélio da Costa Machado, filho do ilustre casal Ricardo-Shirlei Moreira Machado.

Batizou-se, ontem, na Igreja de São Francisco de Paula (Largo de São Francisco), a menina Sônia Regina de Carvalho, dileta filha do Sr. Cândido Aurelio e Sra. Irene Ribeiro de Carvalho.

ANIVERSARIAM HOJE

O jovem acadêmico Bernardino Gurgel da Fonseca, filho do casal Prof. Paulo de Sousa Gurgel e Sra. Arlete Ferreira Gurgel.

Srta. Maria Cláudia Pimentel, filha do casal Alexandrino-Ana Maria de Moura Pimentel.

PALAVRAS CRUZADAS

Nº 90

Antônio Fabélo Chaves

HORIZONTAIS: 1 — Perverso; 6 — Camareira; 7 — Falha, fiasco; 9 — Motivo; 10 — Aranha amazônica; 11 Ser dotado de; 12 — Abundância; 13 — Cólera.

VERTICAIS: 1 — Espreitar, observar; 2 — Ladrar; 3 — Caminho, estrada; 4 — Em partes iguais; 5 — Produz, efetua; 8 — Gosta com predileção; 9 — Acontecer; 11 — Tua pessoa.

RESPOSTA DO PROBLEMA Nº 89

Evacuar — T — Rom — A — Amam — Oi — Par — Ira — Ala — Ter.

A LUTA sempre lutando pelos que não podem lutar

Comemora-se Hoje o Dia da Bandeira em Todo o Brasil

Comemora-se hoje, em todo o território nacional, o Dia da Bandeira

Três dias depois de proclamada a República, por influência direta do Marechal Deodoro, decidia-se manter as mesmas cores e disposições do pavilhão nacional. A nova bandeira teve apenas trocadas as armas imperiais pela constelação do Cruzeiro do Sul e o dístico com as palavras "ordem e progresso".

O fato passou-se na casa onde residia Deodoro e de onde saiu no Campo de Santana para proclamar a República. Hoje a casa é o Museu do Exército. Benjamin Constant, Lopes Trovão, Silva Jardim, Quintino Bocaiúva, Campos Sales e Ruy Barbosa defendiam um projeto segundo o qual seria modificada totalmente a bandeira nacional. Deodoro, entretanto, manteve-se irredutível. Afirmou que só seriam trocados os símbolos da Monarquia. Quanto ao mais, sustentava irredutivelmente que conunuaria a mesma bandeira que tremulara nos campos do Paraguai.

A vontade de Deodoro foi acatada. A seu ver, o losango representava a unidade nacional em seus quatro ângulos ligados por linhas retas e este simbolismo em sua opinião não deveria ser modificada. A outra concepção era de uma réplica da bandeira dos Estados Unidos, com as cores verde e amarela.

Hoje, na Guanabara, as escolas estaduais receberão bandeiras ofertadas pela Liga da Defesa Nacional.

Em Niterói haverá solenidades patrióticas, uma das quais, no Palácio Nilo Peçanha, será presidida pelo governador Raimundo Padilha. (Mais noticiário sobre o Dia da Bandeira, na página 10).

Dupla de Voz Gêmea

A mais jovem dupla "cantante" feminina está aí na praça mandando ver. Chama-se KRIS-CRISTINA e a música sucesso é "Uma Rosa com Amor", tema da novela do mesmo nome da TV Globo.

KRIS-CRISTINA são irmãs, gauchinhas de Pelotas, cantam juntas há muito tempo, em festinhas de amigos, em casa e com a professora Silvia Lamounier que lhes ensinou toda a técnica de que se utilizam. Foi nessas aulas que descobriu-se que as meninas têm vozes gêmeas. Isto é: quando cantam separadas, ninguém sabe quem é quem.

Cristina tem 22 anos e Kris, 20. Cristina sempre quis ser artista. Como diferença entre as duas era muito pequena, Kris acompanhava a irmã em tudo, até na vocação.

Cristina escreve letras e Kris compõe ao violão. Mas ainda é cedo para gravar as próprias músicas. Querem primeiro ficar muito conhecidas.

KRIS-CRISTINA não tiveram dificuldade em começar. Foram convidadas para cantar no "Flag", onde ficaram três meses. Em seguida, veio o convite para gravar na etiqueta "Som Livre" o tema da novela Uma Rosa com Amor", no LP da mesma. A música também está no compacto da RCA Victor, gravadora de onde as meninas são contratadas. Do outro lado da bolachinha, "Lero Lero"

Kris e Cristina

TV - SHOW

José Augusto

Elis representará Brasil no Canadá

● Elis Regina vai concorrer no «Festival Internacional» em Montreal e, para isso, viajará para Alemanha a fim de gravar um programa com Michel Legrand. ● Miriam Batucada faz sucesso com o compacto simples «Gente» e espera a estréia de seu programa na Rário Mauá em dezembro e, enquanto espera, cantará aos domingos no programa da Cidinha Campos em São Paulo. ● Chico Buarque e Nara Leão farão shows em janeiro no Teatro da Pria, sob a direção de Tarso de Castro. ● Claudio Marzo volta ao teatro, em janeiro, na peça «Festa de Aniversário» que estreará no dia 13. ● Djenani Machado imitará Marily Monroe em «Hip, Hip, Hip, Rio» no Nigth and Day. Será dirigida por seu pai Carlos Machado. ● Elizete Cardoso fará temporada em janeiro na Churrascaria Gargalo do Méier, sob a direção da Puma Produções. ● Midani, diretor da Phillips, só fala no show em que Wanderléa e Jorge Mautner farão no Teatro João Caetano, no próximo dia 26. ● Ibrahim Sued é o produtor do filme «Roleta Russa», que já está com lançamento marcado para o dia 20 desse mes. Suzaninha Gonçalves num dos grandes papéis entre as cocadinhas do Ibrahim. ● Os artistas da Globo estão decorando suas casas com os móveis da Mont-Art, na Montenegro, do decorador Jorge Barros. ● Chico Anisio (foto) não renovou seu contrato com a Globo, vai para a Tupi com um tutu altíssimo. ● Marcos Lázaro tentou contratar o Chacrinha oferecendo uma gaita que não é de brincadeira mais, acontece que o Velho Guerreiro é exclusivo da Puma. ● Silvio Santos disse que até a mettade do próximo ano, vai lançar uma novela inteiramente produzida pela sua equipe. ● Régis Cardoso está na Bahia fazendo as primeiras gravações da próxima novela da Globo, que substituirá «O Bofe», «Odorico o Bem Amado» que será a cores e terá no papel principal Paulo Gracindo. ● A Tupi reuniu grandes atores para a novela «Máquinas de Ilusões» que substituirá «Tempo de Viver». Sérgio Brito, Lucio Mauro, Vera Fischer, Márcia Mara, Reneé de Vielmond, Nilson Conde e outros.

● HOJE DOMINGO

..Buzina do Chachinha: Início do concurso «Mais Bela Empregada Doméstica do Brasil», em 5.000.00 para a vencedora e um TV a cores para a patroa. ● 1.500.00 para quem cantar melhor "Mata-me Depressa". ● A escolha d onono finalista em mais uma etapa do «Calouro Exportação» e na Discotecas 4.ª feira a 2 semi-final da «Mais Bela Estudante» com Odair José, Marcus Pitter, Jerry Adriani, Moacyr Franco e outros.

CLUBES & SAMBA

Paulo Francisco

Salgueiro escolherá, hoje, no programa Hora da Buzina, do discutido Chacrinha, o primeiro mestre-sala para o carnaval de 73. Enquanto por outro lado, erroneamente, o compositor Nilson Nobre de Almeida está querendo levar a escola às barras da Justiça, por causa do julgamento do samba do enrêdo Eneida, Amor e Fantasia.

::::::

O clima de insegurança é total na Escola de Samba Imperatriz Leopoldinense. A atitude do atual presidente, Cidinho, em cassar o samba-enrêdo do compositor Zé Catimba não está conformando muita gente. A crise poderá ter maiores proporções. Quem está perdendo com tudo isso, é somente a agremiação. Uma turma de vaidosos e prepotentes dando dimensão negativa ao samba.

Estou sabendo que esse negócio de gravação de samba-enrêdo não vai acabar bem. Tem muita gente querendo se enriquecer co messa historia. A guerra tem diversas ramificações, e está agora tendo sua crise na questão das Editoras. Comenta-se que o problema de edição de sambas enrêdos está sendo ponto para iniciar novo descontentamento entre os compositores e grupos interesseiros. Durante esta semana, vamos fazer um levantamento sôbre uma Editora chamada Exitus e uma outra de Darci Pereira, ex-diretor da Imperatriz.

::::::

Para pôr um ponto final na questão do samba de enrêdo, que atualmente é o causador principal das desarmonias nas escolas de samba, uma medida poderia ser adotada, e que poderá favorecer a todos. O samba enrêdo não deverá ter dono. Deve ser da Ala dos Compositores. Está aí uma sugestão simples para terminar com a guerra existente entre os compositores e diretoria. O dono do samba-enrêdo será a Ala dos Compositores, e tudo que fôr conseguido poderá ser dividido irmãmente com todos os seus componentes, evidente que o autor do samba poderá levar uma cota mais avantajada.

::::::

A euforia é total no Bloco Coroados de Jacarepaguá, tudo porque a jovem Cilene Silva foi honrosamente classificada em quinto lugar no concurso Rainha da Primavera dos Blocos Carnavalescos. Pela primeira vez que a novata agremiação participa num concurso e consegue classificação. Isto é sintoma de sucesso. Mas o importante é que logo mais a moçada boa do Coroados vai incrementar o ginásio do Olímpico Clube de Jacarepaguá, na Estrada dos Três Rios, na Freguesia, com uma noitada de samba quente. Na oportunidade, será apresentado o tema enrêdo para o carnaval de 73, denominado Carlos Gomes. Está dado o recado do relações-públicas Roberto Henrique de Souza.

::::::

Não sabemos o que está acontecendo nas fileiras da Escola de Samba Em Cima da Hora. O importante é que o nosso amigo João Severino não é mais aquele. Está bastante desligado. Não recebe os convidados com a mesma euforia. Vamos conferir para ver se o negócio é máscara ou excesso de afarefamento.

::::::

A Escola de Samba Unidos de Vila Isabel vai indo como o vento manda. Não está atravessando boa fase. Os problemas criados pela presidenta ainda têm ressonância negativa. A escola vem recebendo aquela multidão que sempre prestigiou os ensaios. Anuncia festividade e não realiza. Enfim é preciso uma reformulação urgente para o bem da agremiação. Pagar dívidas não é sinônimo de boa administração.

A menininha focalizada pela objetiva de Jayme Gama, é a escultural Cilene da Silva, que conquistou a quinta colocação no concurso que elegeu a Rainha da Primavera dos Blocos Carnavalescos de 72. A jovem Cilene, logo mais, será homenageada durante o ensaio que o seu bloco, Coroados de Jacarepaguá, promoverá, no Olímpico Clube

Reforme Agora Sua Casa

Louça sanitária CELITE — Cerâmicas vitrificadas — MARCOLINO — Portas e janelas — Madeiramentos em peroba do campo etc.

VENDAS A PRAZO, SEM AUMENTO

Até 19 horas, Sábados até 12 horas

Rua Adolfo Bergamini 113 — Engenho de Dentro

Tels.: 249-1710 e 229-5097

Carioca Pagará Mais Caro Artigos de Natal

O carioca vai pagar mais caro pelas frutas típicas importadas para o Natal devido ao aumento do custo da mão-de-obra no setor de produção europeu, além da elevação do preço do dólar. O aumento previsto é da ordem de 30 por cento, informaram os importadores cariocas de frutas, garantindo que o consumidor terá artigos de boa qualidade devido à safra ter sido pequena e o produto melhorado.

ENCOMENDAS

O primeiro lote de frutas chegou ao Rio ha poucos dias com 2 500 toneladas de castanhas vindas de Portugal. Na próxima quinzena chegarão as encomendas de figos, nozes, passas, frutas cristalizadas e outras típicas

Para o mercado carioca foram compradas 2.500 toneladas de castanhas; 400 de figos; 600 de nozes e avelãs; 500 de passas da Espanha e da Argentina, além de frutas cristalizadas do México.

DIMINUIU

Este ano a safra de figos na Grécia foi inferior a do ano passado: os importadores que adquiriam um mínimo de 700 toneladas tiveram que se contentar com apenas 400 toneladas.

Por outro lado as passas terão seus preços aumentados em percentual superior ao dos demais artigos, devido a mais da metade ter sido adquirida em Malaga, na Espanha, que produz as melhores passas do mundo já que o mercado produtor argentino se encontra em deficit. Da Califórnia virão nozes dos tipos *large* e *jumbo*, da Itália pequena quantidade de nozes e avelãs e através da Espanha, câmaras de procedência norte-africana.

Canecão de Show Novo

Confirmado o elenco do próximo show do CANECÃO: chama-se Regina Mon Amour *e será estrelado por Regina Duarte, foto, em seu primeiro show para uma casa noturna. Além dela, o espetáculo vai contar com Miéli, Sandra Bréa, Vera Fischer, José Augusto Branco, Vilma Vernon e o bailarino argentino Nestor Ragadelli, com a participação especial do cantor Wanderley Cardoso.*

Regina Mon Amour *é um show de Augusto José Vanucci, com coreografia e direção-geral de Juan Carlo Berardi. Arranjos dos maestros Erlon Chaves e João Paulo. Guarda-roupa de André Luis. Cenografia de Frederico Padilha. Balé de Juan Carlo Berardi, com 22 figurantes e 8 modelos. Estréia prevista para dia 23.*

PREVIDENCIALISMO FLUMINENSE

Professores Tem Curso de Oratória em Niterói

A União das Professoras Primárias Estaduais vai promover, a partir do dia 23, um Curso de Comunicação Oral, Desinibição e Impostação de Voz, a cargo do professor Everardo Giovanni Ferraro, presidente do Instituto de Oratória e Retórica.

O curso destina-se a professores em geral, e, em especial aos que, por se sentirem inibidos diante de grupos, auditórios, platéias e alunos, perdem com isso a segurança e a naturalidade, impedindo que o trabalho pedagógico alcance o êxito desejado.

As inscrições estão abertas, sendo recebidas na sede

COLÔNIA DE FÉRIAS PARA JORNALISTAS

O Prefeito Santinho André, de Silva Jardim, vem entregando inúmeras obras públicas no final de seu governo.

Figura que conta com livre trânsito entre os profissionais de imprensa, remeterá, ainda esta semana, mensagem à Câmara Municipal de Silva Jardim, desapropriando extensa área de terra para a construção da colônia de férias do Sindicato dos Jornalistas Profissionais do Estado do Rio de Janeiro.

Por falar no sindicato da classe, o Sr. Tácito Tani tem realizado, todas as quarta-feira, reunião de diretoria, as quais tem sido bastante concorridas e movimentadas.

Está em pauta, o "Natal do filho do Jornalista", havendo tendência para que, este ano, não sejam entregues binquedos, mas, sim, uma quantia em dinheiro ao associado que, assim, compraria o que julgar de maior agrado de seus filhos.

A idéia é nova. Contudo, não empolgou a maioria dos associados, visto que a entrega dos presentes traz maior sensação e alegria às crianças, além de proporcionar reunião entre colegas e suas familias.

ANIVERSÁRIOS NO INPS-RJ

O mês de novembro assinala dois aniversários importantes na Coordenação de Assistência Médica do INPS-RJ. Dia 4, o do pediatra Ediacy Campos Machado, Coordenador-Adjunto, que foi homenageado pelos seus colegas e subordinados, numa reunião, em torno de um bolo servido no final do expediente daquela Coordenação.

Outro evento bastante também, com agrado por quantos trabalham naquela Coordenação, foi o natalicio dia 10, do Dr. Dráusio Viana Cases, Chefe do Setor Capital, figura benquista pelos seus auxiliares e pelo público que se serve do INPS, dada a maneira lhana, cortez e atenciosa com que trata à quantos o procuram em seu gabinete de trabalho.

x x x

As federações, sindicatos, associações de classe, clubes de serviço e órgãos previdenciários podem enviar CORRESPONDÊNCIA para Carlos Vilhena, Rua Marquês de Caxias 247-201, Centro, Niterói.

INTEGRAÇÃO DO OESTE DA GB

João Luiz Carvalho

Aumento de tributos provoca esvaziamento sócio-econômico da GB

Não há defesa possivel de um governo que aumenta impostos e cria taxas que são, sobretudo, anti-sociais e, consequentemente, subversivos. Não está, no entanto, tudo perdido, porque ainda temos representantes politicos dignos e cônscios de seus deveres para com os que o elegeram. Confirmando os nossos comentários e críticas oportunas à situação caótica das finanças da GB, fazemos rápidas observações sobre o importante discurso feito em Brasilia, pelo deputado carioca Nina Ribeiro.

ESVAZIAMENTO ECONOMICO E POLUIÇAO DA GB — Temos mais elementos, irrefutáveis, para as nossas apreciações sobre a situação sócio-econômica da GB. Quem nos fornece, agora, preciosos elementos é um valoroso e digno representante do povo deste Estado. Trata-se do combativo deputado Nina Ribeiro. É impressionante o seu discurso, pronunciado nos últimos dias do mês passado, na Câmara Federal. Lamentavelmente, não podemos, por falta de espaço, transcrevê-lo, integralmente. Vamos, porém, focalizar alguns trechos que vêm confirmar tudo aquilo que temos escrito sobre esvaziamento econômico da GB. Para começar, afirma o deputado que, logo no inicio da gestão do Sr. Chagas Freitas, teve oferecimento das figuras mais eminentes, representativas das classes empresarias do comércio e da indústria, para participar, colaborar, e ajudarem no desenvolvimento da Guanabara. Até hoje estão aguardando que o sr. governador dê um ar de sua graça. Em consequência, nada se faz e o esvaziamento econômico se processa... Consta-se, então, uma série de fatos de dolorosos resultados, como: carências de empregos, surgindo, assim, mal estar e as criticas mais violentas contra a autoridade estadual que, para tripudiar sobre o sofrimento do povo, aumenta, incompreensivelmente, os impostos, redundando, como se deve esperar, na queda da arrecadação e na fuga, para os Estados vizinhos, de importantes indústrias. Quem analisar, sem paixão, a situação da Guanabara, sob os mais variados aspectos, não pode defender um Governo omisso e indiferente à sorte de seus semelhantes. Essa é a situação impressionante, sob o ponto de vista econômico-financeiro e quanto ao do bem estar da saúde do povo, não se pode silenciar ante tanta indiferença e criminosa falta de interesse, em se tratando do interceptor oceânico, da orla marítima da Zona Sul, que ameaça se converter num autêntico viveiro de doenças. Tudo isso porque há inércia, há incúria, há desidia, no dizer do valoroso deputado Nina Ribeiro. O povo carioca só tem, hoje, confiança e esperança no Governo Federal, para quem apela, pois ante os esvaziamentos econômicos da GB agora, teme, com razão, a poluição atmosférica e a oceânica...

MAGNA BINIOU, MULHER QUE TEM ALMA DE GENTE

Reportagem de ANTONIO FRANCO

Magda Biniou, abraçada ao cantor grego Demis Roussos, que no último FIC foi garfado

ERA UMA VEZ UMA BONECA SEM BRINQUEDOS

Calamanta, pequenina cidade da Grécia, próxima de Sparta, histórica por tantos feitos e nomes famosos, foi o berço de Magda Biniou. De familia pobre, passou sua infância sem bonecas e sem brinquedos. Seu pai tinha que trabalhar de sol à chuva para prover o sustento de sua gente. E se entrega aos mistéres da comercialização, aliás, profissão da qual os gregos se ufanam em serem predestinados.

CORPOS ESTRAÇALHADOS PASTOS DE ANIMAIS FAMINTOS

Quando Magda nasceu, 22 de novembro de 1939 a Grécia estava envolvida em séria guerra interna, onde comunistas, fascistas e os leais e fiéis ao governo travavam luta sem trégua. E de repente, aos 5 anos, um quadro dantesco, pintado em cores vivas de maldade e requinte de animalesco ódio, calou fundo no âmago da meninona Magda Biniou. Ela em sua inocência viu gente torturando gente, cortando-lhes partes dos corpos e as atirando em sistemas e depois jogando para um festivo e diabólico pasto animais famintos. Gritos desesperadores e alucinantes, tal qual sinfonia de terror as primeiras melodias que a assustadora Magda ouviu em sua tão pequena vida mas já tão adulta.

E ACONTECEU O MANEQUIM DE ALTA COSTURA

Dona de uma plástica bem razoável foi trabalhar como manequim de alta costura para uma fábrica de "pret a porter". Não tinha a mínima experiência em passarelas mas sabia que seu físico e charme eram excelentes "handicaps". E se destacou das demais pois logo a seguir foi convidada para atuar nos Camps Elysees, lugar frequentado por personalidades e figuras destacadas do mundo. A esta altura seu casamento já não mais existia.

A MENINA POBRE TEVE ENFIM VEZ E LUGAR

Foi quando Magda decidiu montar seu próprio negócio: sua boutique. E como ninguém é alguém sem outro alguém, mereceu as benesses da alteza real de Monaco e com seu aval transformou, enfim, seu sonho em realidade. E aconteceu a "Carolyne" boutique em plena Paris, na Rue de Ponth. 16. A menina pobre tinha, enfim, vez e lugar. Martine Carrol, famosa estrela de cinema tinha sido sua primeira proprietária mas agora pertencia à grega-francesa Magda Biniou. O que não lhe valera tanta força de vontade e seu imenso dinamismo e espírito de luta...

DA BOUTIQUE A CANCA FOI APENAS UM PASSE DE MÁGICA

E todas as amizades que colecionára durante todo aquele tempo passaram a frequentar sua "Carolyne". E o dinheiro trouxe dinheiro e mais gente amiga. E as velhas amizades traziam-lhe novas amizades. E conheceu, então, Bourvil, comediante de renome internacional que lhe abriu as portas da máquina fonográfica num passe de mágica.

E Magda aconteceu como cantora e gravou seu primeiro disco na Philips depois de algum tempo de aprendizagem, passando pelas mãos talentosas de Tesca Mar Mor, a mesma que lapidou e preparou artistas como Dalidah, Nino Ferrer, Silvie Vartan, Sacha Distel e outros. E do disco para o cinema foi um pulo. Recomendada pelo produtor e cineasta Richar Balducci, atuou em "Vergonha da Familia", longa metragem. A moça pobre estava nas telas do mundo...

E MAGDA BINIOU DESCOBRIU O BRASIL

E de Paris deu uma esticadinha até Londres para uma curta temporada no Grécia Tavern, como cantora e atração. E voltando à França, resolveu abrir um restaurante similar ao de Londres, com comidas tipicas gregas e suas canções. E antes de inaugurar sua casa decidiu vir ao Brasil por 30 dias para descansar antes de entregar de corpo e alma à nova meta. Aqui chegando encontrou uns amigos que vieram pobres e estavam muito bem situados. Ficou surpresa. Acreditou também poder atingir no Brasil a mesma posição que seus patricios.

"BARBARELA" A NOVA "CAROLYNE"

Namorou em plena Copacabana, "Barbarella" boutique e com ela se casou. Comprou-a com mais nem menos. E vai muito bem obrigado. Está residindo na princesinha do mar há 180 dias mas acredita que isto não é o fim e sim o principio de muitas outras histórias, cujos capitulos iniciais está tramando. Já tem dia e hora marcada para inaugurar em Bonsucesso o restaurante de comidas tipicas gregas que deixou em Paris pois é no Rio grande Brasil, onde acredita encontrar as maiores chances de progresso que nenhum outro pais pode oferecer. O Brasil é uma fábula. Só quem viaja o mundo pode descobrir como é importante o Brasil. Está profundamente empenhada neste restaurante pois em homenagem à melodia da Grécia receberá o nome de "Dirg Dirg Manamou".

MULHER MENSAGEM

Pelas suas experiências por esse vasto mundo de Deus, conquistando um lugar ao sol com hora e dia marcada, acredita estar em condições de conversar, dialogar e dividir um pouco a todos, do muito que a vida lhe transmitiu. E como lhe faltou uma palavra amiga é que se oferece no 300 de Copacabana na "Barbarella" boutique para conversar com quem ainda acredita que alguém sofrida e vivida possa transmitir um pouco de fé em troca de nada. Magda é feliz. E exclama com amor: Que bom que o Brasil existe. Eu faço parte dele.

Samba Vivo Continua Hoje na Guanabara

ROTEIRO

Sem duvida alguma o samba mais quente hoje, é no ginásio do Esporte Clube Maxwell, com o comando da vermelho e branca Acadêmicos do Salgueiro. ::: Mangueira não pode parar e vai reunir sua moçada para mais uma temporada de samba na quadra da Rua Visconde de Niterói, 7062. ::: Unidos de Vila Isabel, onde o samba é bom e vai botar pra derreter na quadra do campo do América à Rua Teodoro da Silva esquina com Rua Barão de S. Francisco. ::: B. C. Unidos da Vila Rica levando o samba autêntico, à Copacabana, diretamente da quadra da Rua Euclides da Rocha, 370. ::: B. C. Quem Quiser Pode Vir não pode parar e oferecerá mais uma rodada de samba na quadra da Rua Judite Guerra, 4 na Pavuna. ::: I Festival de Porta-bandeiras, no Atlas Atlético Clube por determinação da Lins Imperial. ::: A partir das 12 horas, empolgante piquinique do grupo 7 de ouro no Social Clube Marabu, à Rua Clarimundo de [illegible], 197 com os conjuntos Os Diplomatas e Waldecy no comando da festividade. ::: Unidos de São Carlos vai botar pra jambrar na quadra da Av. Presidente Vargas, na Praça Onze.

Sindicato dos Trabalhadores nas Industrias de Olaria e Ceramica

PARA CONSTRUÇÃO DO CIMENTO, CAL, GESSO E DE ARTEFATOS DE CIMENTO ARMADO DO RIO DE JANEIRO — GB

FUNDADO EM 10 DE OUTUBRO DE 1932

Reconhecido pelo Ministério do Trabalho Indústria e Comércio de acordo com o Decreto 24.694 de 2 de julho de 1934 e adaptado de acordo com o regime instituído pelo Decreto-lei 1402 de 5-6-39

Sede Própria: Rua Glaziou, 82 - Pilares - Tel. 249-1006

EDITAL DE CONVOCAÇÃO

Assembléia Geral Ordinária

Convoco os Srs. Associados deste Sindicato, quites e no pleno gozo dos seus direitos sindicais, na forma da lei e dos Estatutos Sociais, para se reunirem na sede desta entidade, em Assembléia Geral Ordinária, no próximo dia 24 (vinte e quatro) de novembro de 1972, em primeira convocação, às 16,30 horas e, não havendo número legal, em segunda convocação, às 17,00 horas para tratar da seguinte

"ORDEM DO DIA"

1.º) — Leitura e aprovação da ata da assembléia anterior;

2.º) — Leitura, discussão e deliberação, por escrutinio secreto, sobre o Balanço Geral Financeiro e Patrimonial e contas da ex-Diretoria, referente ao exercicio de 1971,

3.º) — Leitura, discussão e deliberação, por escrutinio secreto, da Previsão Orçamentária para o exercicio financeiro de 1973

As votações serão por escrutinio secreto na conformidade do disposto no Capitulo IV Art. 859 da CLT e com os Estatutos Sociais.

Rio de Janeiro, GB 17 de novembro de 1972

(a) José Monteiro de Queiroz Filho

Presidente

A NOITE É O ESPETÁCULO

Efe Pinto

● Já em adiantados ensaios para estrear na próxima semana, o elenco que Alvaro Marzulo contratou para a revista "Tem Mulher... Tem Fofoca" e onde aparecem com grande destaque Zdenka, o rouxinol da Iugoslávia e Edson Gil, o tenor das Americas, num bonito quadro da opereta "Viuva Alegre" e sob o comando de Pedro Celestino. Como estreias do novo espetáculo do Teatro Rival estão Manon Kroft e Sônia Lima, secundadas pelas vedetas Rina Maris, Soraia, Sandra e Ana Maria. Também cantando Victor Zambito e como atores Carvalhinho, Tiririca e Sérgio Fabrini. No elenco de vedetinhas estão Monique, Rosa, Geysa, Jandaia, Laida Fabia, a bailarinha Jeanne, Dora, Dulce e Valéria. A música é do maestro Morfeu Beluomini, cenografia de Finias e na iluminação Victor. Contra-regra do Clóvis e na administração J. Halegua.

♠ Hoje termina no Rio Grande do Sul, o Primeiro Encontro Nacional de Cartografia, que reuniu engenheiros, topógrafos, geodesistas e geografos.

♠ Hoje, tambem, estará em Brasilia o violonista Darci Vila Verde, em recital no Teatro Nacional. Em janeiro, Darci partirá para Portugal e dali se apresentará ainda em Cascais, Paris e Moscou.

♠ Roberto Carlos está hoje em Toronto e amanhã em Montreal, no Canadá.

♠ Será mesmo dia 25 a estréia do novo show do Canecão, considerado a maior montagem já feita com artistas nacionais em todo o pais. Chama-se "Regina Mon Amour" e no elenco Regina Duarte Vanderlei Cardoso, Miele, José Augusto Blanco, Sandra Bréa, Vera Fischer e Vilma Vernon. E ainda a presença de Erlon Chaves e sua Banda Veneno e um corpo de baile com 16 bailarinas e 8 bailarinos, orientados por Juan Carlos Berardi. Direção geral de Augusto César Vanucci.

♠ Jantando na Bierklause, o deputado federal Valdemiro Teixeira e atendido pelo próprio Elias Abifadel. Sua excelência, o Miro encontrou ali o deputado estadual Edson Khair com a familia e em outra mesa estava o ex-ministro Abelardo Jurema.

♠ Termina dia 25 na Churrascaria Tijuca a apresentação de Helena de Lima, que é acompanhada pelo conjunto do maestro Lauro Miranda. Enquanto isso, continu atocando para dançar, e conjunto do maestro D'Angelo que ontem apresentou-se no América e anteontem no Fluminense.

♠ Hoje é dia de você levar seu filho ao Pavilhão de São Cristóvão, onde está uma para de alegria e novidades, o VII Festival Nacional da Criança.

♠ Também não deixe de levar a gurizada e vá, também, aplaudir o elenco de ouro do Circo Charles Barry, montado na Avenida Presidende Vargas, ao lado do viaduto São Sebastião. Palhaços, ilusionistas e outras novidades para você.

Queria um Filho... e Não Queria um Marido!

Shirley Tenório

Ela, nasceu em familia normal e até chata. Com um pai que mais parecia estrangeiro, naquela casa. Um pai que quando falava, era discussão na certa... todo mundo "berrando", num desentendimento completo.

Tentou, e muitas vezes, entender o "velho" não o conseguindo talvez por causa da falta de afinidade, sei lá. O fato é que nunca chegaram a qualquer conclusão.

Quando terminou o cientifico (se acreditando aquela personalidade inatingivel que facilmente dominaria o amor. Caso se atrevesse a encostar) para se por à prova iniciou um romance com um sujeito com cara de principe encantado.

O namôro, acelerado, o "principe" em frases dramáticas, lhe confessou a condição de ser casado e... duro (Durango Kid, para ser mais exato).

— Bem casa! — ela pensou — o primeiro problema pode ser contornado... o Nelson Carneiro tá aí prá isso mesmo. Mas o segundo... Tinha eu que gamar por um "cara" que só tem a cara? Ne mnsustentar uma, ele é capaz!

Bruta martelada na segurança da minha amiga e como não dava mais para esquecer, prosseguiu o namorico, agora menos acelerado, freiando de leve nas curvas, dando tempo ao tempo.

Voltou a estudar, escolhendo uma profissão de acôrdo com sua mania de descobrir coisas... de entrar em frias Psicologia!

Tempos depois, "cheia" do comodismo do namorado, resolveu: assumiria ou sumiria!

Não lhe deu muita oportunidade para pensar, e como o "principe" era quase um retardado, foi rebaixado de pôsto e mandado para... O EXÍLIO...

Terminou o curso! Oh! vencedora! Ao emprêgo! — pensou positivamente.

— "TÁ" difícil filha... mas se quiser jantar comigo, depois eu te apresentarei a um figurão que...

— Porcaria de vida! Tanta gente arranjando emprego só na base do café e a mamãe aqui tendo que jantar... Ele que vá jantar com... A MÃE DELE!!!

Naquele tempo, como ainda hoje, o "fino" era concurso. O visado por minha amiga era fiscal aduaneiro. Coisa quente, para gente de coragem e de cuca privilegiada.

"Tava" na dela. Mergulhou nos estudos, sem escafandro, nas mea'va-vidas e foi classificada. Após idas e vindas à Brasilia, mais esfomeada que desesperada, conseguiu uma parcial nomeação... Parcial porque no dia após a sua publicação, o presidente alegando imposições das FÔRÇAS OCULTAS, renunciou.

— Droga de vida! — ela berrou — Não vou pedir mais nada prá desgraçado nenhum! Vou ser corretora! Vou ser garimpeira! Vou ser negociante ou o raio que me parta! Vou me casar com a primeira besta quadrada que aparecer!!!

E a besta apareceu, porém não era tão... Casou-se com ela. Terceiro casamento. As mulheres? Tôdas vivas e na negra miséria. E o chute que recebeu foi bem mais forte do que teria capacidade de chutar...

Tudo passa na vida e ela nem sei que jeito deu, se transformou em mulher de negócio, parcialmente realizada após alguns tropeços.

— Shirlei, vou te contar: aprendi tudo que tinha para aprender! Fui vacinada contra decepções e sentimentalismo! Sou hoje em dia, uma mulher quase feliz que só precisa ter um filho para a total realização! Mas me entende: quero um filho! E não um... marido! Estou cheia de saber que homens não existem aí, para amar ninguém. Querem é explorar a gente e depois... se mandam... Encontrei um indivíduo com tôdas as qualidades para ser pai de meu filho. Disse me lhor — qualidades de reprodutor: sem doenças hereditárias, sadio de corpo e limpo de alma. E como não tenho mais emoção, vou lhe telefonar e lhe fazer um convite para ser pai de meu filho!

E acontece. Coração aos pulos, joelhos trêmulos, mãos geladas porém, com a voz firme... vendeu seu peixe.

O sujeito, vivido à beça no principio, ensaiou um espanto, mas resolveu cooperar e nem demorou muito. Só que era tão bacana que não se conformando com essa de "reprodutor", arrastou minha amiga para um casamento de verdade. Com papelada, chateação, o diabo a quatro.

E para terminar, tiveram mil filhos... e foram felizes... por algum tempo...

Nestor Jost fala amanhã à imprensa

O presidente do Banco do Brasil, Sr. Nestor Jost, eleito "Homem de Visão" de 1972, concederá entrevista coletiva à imprensa, amanhã, dia 20. Será na sede da revista "Visão", em São Paulo, às 15h30min.

Ministro inaugura sede da CNTEEC-DF

O Ministro Júlio Barata, do Trabalho, presidirá, hoje, a solenidade de inauguração da sede da Confederação Nacional dos Trabalhadores em Estabelecimentos de Educação e Cultura, em Brasília.

A solenidade terá início às 9 horas, com o hasteamento da Bandeira Nacional, seguindo-se a de todos os Estados da Federação. Às 10 horas o presidente da CNTEEC, Sr. Paulo Silva, inaugurará na entrada da nova sede um busto do Presidente Médici.

O Ministro do Trabalho deverá, ainda, estar presente, juntamente com outras autoridades, ao almoço de confraternização que a diretoria da entidade oferecerá aos dirigentes sindicais filiados à CNTEEC de todo Brasil.

A nova sede fica situada no SCL-Sul 314 — Bloco C — n.º 4, e é composta de três andares num total de 400 m2. A CNTEEC é a terceira Confederação de Trabalhadores a levar sua sede para Brasília.

Novo Submarino

O submarino "Tonelero", mandado construir na Inglaterra pelo Governo brasileiro, será lançado ao mar, no próximo dia 22, em solenidade que contará com a presença do Almirante José de Carvalho Jordão Secretário-Geral da Marinha. O "Tonelero" terá como madrinha a Sra. Maria Carolina Souza Nunes, esposa do Ministro Adalberto de Barros Nunes. Segundo de sua classe, o "Tonelero", cuja construção por um estaleiro de Barrow, na Inglaterra, teve início em setembro de 1970, sucede ao "Humaitá", lançado ao mar em outubro do ano passado, ambos dotados de modernos equipamentos de detecção sonar e avançado sistema de direção de tiro.

é bom lembrar que sua saúde está em 1.º lugar

CONSULTA POPULAR
DR. FORTUNATO
Olhos - Ouvidos - Nariz e Garganta

Óculos — Defeitos da visão
Surdez — Zoada — Tosse —
Rouquidão — Sinusite — Má Respiração — Catarro —
Amigdalas

RUA DOS ANDRADAS, 29 8.º and — Sala 802 — Das 15 às 18 horas — Telefones: 221-3036 e 243-3557
CRM 10.306

CLUBE MUNICIPAL

O MOVIMENTO RENOVADOR pró candidatura de Aurélio Henrique das Neves à presidência do Clube Municipal, leva ao conhecimento de seus colegas associados que não participará das eleições em dezembro de 1972, comunicando ainda que, em hipótese alguma, apoiará qualquer outra facção existente no referido Clube.

Estado da Guanabara, 10 de novembro de 1972

Aurélio Henrique das Neves
Frederico Pinto Cruz
Aryovaldo Pereira da Silva
Esperanto Tuxi
Aarê do Couto

Foi a sua primeira grande

Editais

EDITAL com o prazo de 20 (vinte) dias, para venda e arrematação do bem penhorado na Ação Executiva requerida por BANCO NACIONAL DE MINAS GERAIS S/A. contra NELSON COSTA E outro, na forma abaixo:

O Doutor Ederson de Mello Serra, Juiz de Direito da Décima Primeira Vara Cível do Estado da Guanabara.

FAZ SABER que por este Juízo e Cartório do Escrivão que esta subscreve se processa a Ação Executiva que BANCO NACIONAL DE MINAS GERAIS S/A. move contra NELSON COSTA e outro, e que pelo presente se cientifica a todos que interessar possa que no dia 16-12-1972, às 15,00 horas pelo porteiro dos Auditórios Innocêncio Adelino Figueiredo, no saguão do Palácio da Justiça à Rua D. Manuel, 29 será levado à primeira praça o bem penhorado na ação acima referida, para venda e arrematação pela maior oferta do laudo de avaliação de Cr$ 50.000,00 (cinquenta mil cruzeiros), bem esse que é o seguinte: Prédio térreo situado à Travessa dos Cardosos, 29, freguesia de Inhaúma, afastado do alinhamento da rua, construído de pedra, cal e tijolos, coberta de telhas. Está em regular estado de conservação e divide-se em duas salas, dois quartos, cozinha, banheiro, varanda e área com tanque. Na fachada, que é de feitio beiral, tem uma porta e uma janela. A construção é antiga, forrada em madeira e assoalhada aos fundos existem dois quartos geminados e uma casa de quarto, sala e cozinha. O terreno mede em sua totalidade dez metros de largura por quarenta e cinco metros de extensão estando inscrito no 6.º Ofício do Registro de Imóveis, sob o n.º 18.550 no livro 3B, fls. 203. DADO e passado nesta cidade do Rio de Janeiro, aos oito dias do mês de novembro do ano de mil novecentos e setenta e dois. Ano do Sesquicentenário da Independência do Brasil". Eu, (a) Paulo Roberto de Oliveira, Escrevente, datilografei. E eu (a) Roberto Jobim, Escrivão, subscrevo. — (a) Dr. Ederson de Mello Serra — Juiz de Direito. (Última folha de edital com o prazo de 20 (vinte) dias extraído dos autos da aAção Executiva requerida por Banco Nacional de Minas Gerais S/A. contra Nelson Costa e outros.

EDITAL de praça, com o prazo de 20 (vinte) dias, na forma abaixo:

O DOUTOR JOSÉ EDVALDO TAVARES, Juiz de Direito da 14a. Vara Cível do Estado da Guanabara.

FAZ SABER aos que o presente edital virem que, no próximo dia 15 (quinze) de dezembro de 1972, às 14.00 horas, será levado à praça no saguão do Tribunal de Justiça, sito à Rua D. Manuel, n.º 29, térreo, pelo porteiro dos auditórios, o bem abaixo discriminado, penhorado nos autos da ação EXECUTIVA, requerida pela FINANCILAR, CIA. DE CRÉDITO IMOBILIÁRIO, contra JOSÉ VALÉRIO DE MENDONÇA CONDE e sua mulher, MARILDA DE CAMPOS CONDE. Ditos bens será entregue a quem maior lance oferecer, independente da avaliação de Cr$ 90.000,00 (noventa mil cruzeiros), devendo o pagamento ser feito à vista, podendo o arrematante oferecer fiança por três dias: LAUDO DE FLS. 77: "Apartamento de n.º 805, localizado no 8.º pavimento do Bloco "A" do edifício situado na Rua das Laranjeiras, sob o n.º 457, na freguesia da Glória. O edifício é de 20 pavimentos, construção moderna de concreto armado e tijolos, coberto de telhas e servido por elevadores e escada de mármore. O apartamento está localizado nos fundos em regular estado de conservação, e consta de sala, 2 quartos, cozinha, banheiro, quarto e w.c. de empregada e área com tanque. Encontra-se o edifício em terreno que mede 37,00 metros de largura na frente; 98,00 metros pelo lado direito; 116,10 metros pelo lado esquerdo em 4 seguimentos de 3,30 metros mais 27,00 metros mais 10,20 metros e 75,00 metros, e finalmente 38,50 metros na linha dos fundos em 2 seguimentos de 50,20 metros e 8,30 metros. Confronta pelo lado direito, com o imóvel n.º 445 da Rua das Laranjeiras de Ramon Fernandes Salles; à esquerda com os números 33, 45, 63, 77 e 79 da Rua Professor Estelita Lins, respectivamente de Odete Pereira da Silva; João Batista de Matos, José Tiers Pinto, Albertina Teixeira e Antonio Pereira Braga, aos fundos, com os ns. 34, 62 e 80 da Rua Professor Luiz Cantanhede, respectivamente de Maria do Carmo Pereira da Rocha, Alberto Santos Oliveira e outros e José Pereira Rego. AVALIAMOS o mesmo, incluindo a fração de 7/1.920 avos do terreno que lhe corresponde a uma vaga na garage em ... Cr$ 90.000,00 (noventa mil cruzeiros). Rio de Janeiro, 11 de abril de 1972. (a) Nilson Luiz dos Santos, 11.º Avaliador Judicial". E quem dito bem quiser arrematar deverá comparecer no local acima mencionado no dia e hora designados. O presente edital será afixado no lugar de costume e publicado no "Diário Oficial" e pela imprensa local, na forma abaixo. Dado e passado nesta cidade, aos 14 dias de novembro de 1972. Eu, Augusto César da Cruz Lima, escrevente auxiliar, datilografei. E eu, José Maria Toscano Barreto, escrivão, subscrevo. (a) José Edvaldo Tavares, Juiz de Direito". (S-059)

EDITAL DE CITAÇÃO com o prazo de 90 dias ao eventual detentor dos títulos abaixo referidos, bem como a terceiros interessados incertos e não sabidos, na forma abaixo:

O Dutor Mário Guaraci de Carvalho Rangel Juiz em exercício no Juízo de Direito da Décima Primeira Vara Cível do Estado da Guanabara

FAZ SABER aos que o presente edital, com o prazo de 90 dias, virem ou dele conhecimento tiverem, que pelo mesmo se cita a terceiros interessados incertos e não sabidos, bem como ao eventual detentor dos títulos extraviados de ns. 16.108, correspondente a 100 ações do valor nominal de Cr$ 1,00 de ns. 16.767.183 a 16.767.282 e 15.694, correspondente a 66 ações do valor nominal de Cr$ 1,00, de ns. 30.502.755 a 30.502.820, todos ao portador, adquiridos da Cia. Siderúrgica Mannesmann, para, no prazo legal oferecerem a defesa que tiverem ao pedido de Extravio de Títulos feitos nos termos da petição de fls. 2 que se encontra publicada na íntegra no Diário Oficial de 19 de outubro de 1972, pags. 16.652 e 16.653. Em virtude do que mandei dar e passar o presente edital que será publicado na forma da lei, cientes os interessados de que este Juízo funciona à Av. Erasmo Braga n.º 115, sala 317, 3.º andar. Dado e passado nesta cidade do Rio de Janeiro, aos vinte e sete dias do mês de outubro do ano de mil novecentos e setenta e dois. Eu (a) Isaías Martins Gonçalves, escrevente juramentado, datilografei. E eu, (a) Roberto Jobim, Escrivão, subscrevo. — (a) Dr. Mário Guaraci de Carvalho Rangel — Juiz em exercício. (P. 417)

JUIZO DE DIREITO DA COMARCA DE DUQUE DE CAXIAS

ESTADO DO RIO DE JANEIRO

CARTORIO DO 3.º OFICIO

Processo n.º 8.443

EDITAL DE CITAÇÃO, com o prazo de trinta (30) dias na forma abaixo:

FAZ SABER aos que o presente edital virem ou dele conhecimento tiverem que, pelo presente fica citada MARIA TEOFILA DA SILVA e BENEDITO HERCULANO DA SILVA, bem como os seus possíveis herdeiros ou sucessores, residentes em lugar incerto e não sabido com o prazo de trinta dias, para ciência da ação de IMISSÃO DE POSSE, movida por MARCOS SOMACIUSKI e HERCH HOINEFF, aqui resumida, na qualidade de legítimos senhores e possuidores, dos lotes n.ºs 1, 2 e 3, do Jardim KARLA ANDREA, loteamento inscrito no Livro 8, fls. 250, 252, n.º 29 na 2.ª Circunscrição de Imóveis, com frente para a Rua Albino Imparato, em Duque de Caxias, medindo o lote 1 (um), 28,00 metros de frente, 20,00 metros pelo lado esquerdo e 18,50 metros nos fundos, o lote n.º 2 (dois), mede 9,50 metros de frente, igual largura na linha dos fundos, 18,50 metros pelo lado esquerdo, igual extensão pelo lado direito e, finalmente, o lote 3 (três) com as mesmas medidas do lote anterior confrontando-se pelo lado esquerdo com o lote 2 e pelo lado direito com o lote 4. Acontece, porém, que os suplicados encontram-se na posse ilegítima e abusiva do lote n.º 1 (um), acima mencionado onde se acha construído o prédio n.º 317, da Rua Albino Imparato, recusando-se a qualquer entendimento a respeito com os suplicantes, sendo certo que a área de terra respectiva ocupam-se, os suplicados, anteriormente ao título aquisitivo dos suplicantes. Requer, de conformidade com os artigos 381 e seguintes do Código Processo Civil se digne citar os suplicados para, no prazo legal, desistirem de si a posse da aludida área e do prédio, nela existente, ou apresentarem contestação, sob pena de não o fazendo, serem os autores imitados na posse do imóvel aludido por via judicial, com a condenação dos suplicados nas custas e honorários de advogado e perdas e danos que se liquidarem no exercício. Da-se ao valor ao feito de Cr$ 3.000,00 e protesta por prova testemunhal, depoimento pessoal e vistoria. Nestes termos. P. Deferimento. Duque de Caxias, .. de janeiro de 1968 (a) Luiz Carlos Bento. — PETIÇÃO DE FLS 38: Exmo Sr. Dr. Juiz de Direito da Comarca de Duque de Caxias. MARCOS SOMACIUSKI e OUTRO nos autos da ação de IMISSÃO DE POSSE que move contra MARIA TEOFILA DE SILVA e BENEDITO HERCULANO DA SILVA (3.º Ofício), vem por esta, dizer a V. Exa. que não foi possível localizar o óbito dos Réus por edital bem como os seus possíveis herdeiros ou sucessores, cientes por mandado os atuais ocupantes do imóvel bem como o Sr. FAUSTO DA SILVA que alega ser filho dos Réus (fls. 27), residente na Av. Paulista, n.º 295, Parque Paulicéia, para ciência de todos os termos da presente ação observadas das formalidades legais. P. Deferimento. Duque de Caxias 15 de abril de 1971. (a) Luiz Carlos Bento. — DESPACHO: Intime-se e expeça-se por edital com prazo de trinta dias. D. Caxias 15-V-71 (a) Nelson Martins Ferreira. PELO PRESENTE EDITAL, ficam citados MARIA TEOFILA DA SILVA e BENEDITO HERCULANO DA SILVA, bem como seus possíveis herdeiros ou sucessores, para ciência da presente ação em todos os seus termos, sob as penas da Lei. E, para que chegue ao conhecimento destes e mais quem interessar possa, passei a presente em quatro vias de igual teor, que será afixado em lugar de costume publicados e junto aos autos. Dado e passado nesta Cidade de Duque de Caxias Estado do Rio de Janeiro aos dezesseis dias do mês de outubro do ano de mil novecentos e setenta e dois. Eu. (a) Marlene Ribeiro Escrevente de Justiça datilografei. E eu (a) De forma ilegível. Escrivão subscrevo. O Juiz de Direito, (a) Carlos Davidson Menezes Ferrari.

EDITAL DE CITAÇÃO com o prazo de vinte (20) dias, a ANNIBAL FELIPPE PEREIRA, que se encontra em lugar incerto e não sabido, na forma abaixo:

O Doutor Pedro Fernando Ligiero, Juiz de Direito da Vigésima Segunda Vara Cível da Justiça do Estado da Guanabara, etc.

FAZ SABER a todos quanto o presente edital virem ou dele conhecimento tiverem e interessar possa, especialmente, ANNIBAL FELIPPE PEREIRA, que se encontra em lugar incerto e não sabido que, perante este Juízo e Cartório da Vigésima Segunda Vara Cível da Justiça do Estado da Guanabara, sito à Av. Erasmo Braga, 115, Sala D228, se processam os autos da ação de Reintegração de Posse proposta por José Antonio Vieira de Freitas contra João Galhardo Filho, e na qual foi requerida a expedição do presente edital de citação, deferido por este Juízo, ficando, pelo mesmo, citado Annibal Fellippe Pereira brasileiro, casado, industrial, que se encontra em lugar incerto e não sabido, para que venha responder aos termos da referida ação, como litisconsórcio, tudo de conformidade com as peças, a seguir transcritas: Petição Inicial de fls. 2/3: — "Exmo. Sr. Dr. Juiz de Direito da Vara Cível da Guanabara. — José Antonio Vieira de Freitas, português, casado, comerciante, residente à Praça Roberto Silveira n.º 19, em Duque de Caxias, Estado do Rio de Janeiro, contra João Galhardo Filho, brasileiro, casado, militar, residente no lote n.º 19, do Parque "Pedra Negra", em Jacarepaguá, neste Estado, vem propor a presente ação de reintegração de posse, com concomitante pedido de perdas e danos, o que faz com fulcro nos artigos 499 e 503, do Código Civil e na forma dos arts. 371 e seguintes do Código do Proc. Civil, expondo a requerendo a V. Exa. o seguinte: — I — 1. O autor e legítimo possuidor de uma área de 837,30m2, compreendida pelos lotes de terrenos n.ºs. 15/19, da rua "B" (Projetada), do Parque Pedra Negra, na Estrada dos Bandeirantes, antiga Guaratiba, em Jacarepaguá, neste Estado, onde existe uma pequena casa de moradia, conforme contrato de promessa de compra e venda quitada que lhe fizeram os casais Annibal Felippe Pereira e José Domingos Garcia, com cessão de posse (docs. anexos n.ºs. 1/3). — 2. Sucede que, aproveitando-se da casa não está habitada, eis que o autor residindo na cidade fluminense de Duque de Caxias, onde comercializa, vezes apenas a ocupando recreativamente em fins de semana, o réu invadiu a posse da mesma e passou, em flagrante e ostensivo esbulho possessório do autor, a usufruí-la com seus familiares, nela fixando morada. — 3. Debalde todos os esforços suasórios do autor para que o réu restituisse o imóvel, no qual permanece há mais de um ano, o que já inibe o autor de possuí-la pela reintegração "initio litis" — 4. A lei civil garante a restituição da posse ao possuidor esbulhado (art. 499) e a indenização decorrente dos atos ilícitos (art. 503), correspondente esta aos prejuízos que o recebimento vicioso deu causa. E o . J. — FACE AO EXPOSTO: — Propõe o autor contra o réu a presente ação possessória, requerendo seja o mesmo citado para vir responder aos termos da mesma, oferecendo a defesa que tiver, no prazo e sob pena de revelia, devendo a ação ser julgada procedente com expedição do competente mandado reintegratório do imóvel e cominando-se pena para o caso de novo esbulho, condenando-se, ainda, o réu, ao pagamento da indenização que se fixar pelos danos porventura causados à coisa e o correspondente ao seu uso, além das protestando por todos os meios de provas adequados à espécie precustas processuais e verba honorária. — Com os documentos anexos, puamente orais, incluindo depoimento pessoal, pena de confesso, dá à causa o valor de Cr$ 1.000,00, pede e E. deferimento. — Rio de Janeiro, 12 de agosto de 1971. (a) Ellis Hermydio Figueira. — ELLIS HERMYDIO FIGUEIRA — adv. 306 — sec. OAM-GB. — Rua Sete de Setembro, 88, sala 808. Tel. 252-2882-GB." — DISTRIBUIÇÃO: — "CORREGEDORIA DA JUSTIÇA — Seção de Distribuição. A 22a. Vara Cível. — Ao 2 DISTRIBUIDOR — Em 12 de 8 de 1972. (a) de forma ilegível". — DESPACHO DE FLS. 9: — "Cite-se. Rio, 28-8-71. O Juiz de Direito. (a) Hélio Trindade — HÉLIO TRINDADE". — CERTIDÃO DE FLS. 58 — "CERTIDÃO — Certifico e dou fé que em cumprimento ao respeitável mandado me dirigi à Rua Barata Ribeiro, 280, apto. 1001 onde deixei de citar o Sr. Annibal Felippe Pereira, em virtude do mesmo não residir no referido endereço, segundo informações da moradora D. Yolanda Galhardo. Rio de Janeiro, GB, 18 de janeiro de 1972. O Oficial de Justiça (a) Guttemberg Souza. "Cota — Cr$ 22,50". — Petição de fls. 72: "Exmo. Sr. Dr. Juiz de Direito da 22a. Vara Cível da Guanabara. — José Antonio Vieira de Freitas, em os autos da ação reintegratória de posse que move a João Galhardo Filho, atento ao r. despacho de V. Exa., vem expor e requerer ao R. Juízo o seguinte: — Face aos termos da contestação do réu (fls. 15/16), postulou o autor pelo chamamento litiscon socio de Yolanda Galhardo, José Domingos Garcia e Annibal Felippe Garcia, com pleno atendimento pelo despacho de V. Exa. (fls. 31/32) Yolanda Galhardo, irmã do Réu, foi citada a fls. 58 (1a. certidão), tem como José Domingos Garcia (fls. 58, 2a. certidão). Annibal Felippe, ao que tudo indica, companheiro de Yolanda Galhardo, com quem erigiu toda artimanha contra o autor, oculta-se (fls. 58 — última certidão), como se depreende de fls. 62/65 e da informação de fls. 70 — Talvez, por temor de estelionato à vista... — Sem outra alternativa, visando perfectibilizar o chamamento à relação processual, é a presente para requerer ao R. Juízo seja Annibal Felippe Pereira citado por edital. — Nos autos, pede e espera — Deferimento. — Rio de Janeiro, 23 de setembro de 1972. (a) Ellis Hermydio Figueira. — ELLIS HERMYDIO FIGUEIRA — OAB/GB. 306 sec.". Despacho de fls. 73: "fls. 72: — Cite-se, por edital, prazo mínimo legal. — Rio, 3-1-72 (a) Jayme Henrique Abreu". E para que chegue ao conhecimento de todos os interessados, fiz expedir o presente edital, e outros, de igual teor que serão publicados pela imprensa local e Diário Oficial nesta cidade do Rio de Janeiro, Estado da Guanabara, aos treze (13) dias do mês de outubro do ano de mil novecentos e setenta e dois. Ano do Sesquicentenário da Independência do Brasil. Eu (a) Ubiratara Índio Pereira, Escrevente Auxiliar, o datilografei. E eu (a) Acir Joaquim da Costa, Escrivão Substituto, o subscrevo. — (a) Pedro Fernando Ligiero — Juiz de Direito.

EDITAL COM O PRAZO DE (20) VINTE DIAS, para a citação de Therezinha da Ponte Rabelo, na forma abaixo.

O Doutor João Carlos Pestana de Aguiar Silva, Juiz de Direito da Décima Quinta Vara Cível da Cidade do Rio de Janeiro, Estado da Guanabara.

FAZ SABER aos que o presente edital virem ou dele conhecimento tiverem, principalmente THEREZINHA DA PONTE RABELO, que por parte de OLGA DE OLIVEIRA SILVA, nos autos da ação de despejo, que lhe foram propostas as petições do teor seguinte: — Petição inicial de fls. 2: Exmo. Sr. Dr. Juiz de Direito da 15a. Vara Cível. — Olga de Oliveira Silva, brasileira, casada, do lar, residente nesta cidade, por seu advogado, conforme instrumento junto, inscrito na OAB, sob o número 4972, vem requerer a V. Excia., a citação de Therezinha da Ponte Rabelo, brasileira, desquitada, residente à Praia de Botafogo n.º 356, apto. 950-Bl-A, nesta cidade, para responder aos termos da presente ação de despejo por falta de pagamento, pelos motivos seguintes: O suplicante é locador do imóvel sito à Praia de Botafogo n.º 356, apto. 950Bl-A, conforme prova com os documentos que junta a esta, imóvel esse locado ao suplicado, pelo aluguel mensal de Cr$ 350,00 mais taxas e impostos. Não tendo o suplicado efetuado o pagamento do aluguel e taxas correspondentes de 21 de maio e junho do ano em curso, num total de Cr$ 777,16, deve, com fundamento no artigo 11, n.º 1, da Lei 4494 de 25-11-1964 ser decretado o seu despejo, condenando-se-lhe de acordo com os arts. 64 e 350 do CPC, ao pagamento das custas e honorários de advogado na base de 20% sobre o valor da causa. Em face do exposto, requer o suplicante seja o r. citado, para no prazo de cinco dias, vir contestar a ação sob pena de ser decretado seu despejo, ficando desde já citado, para todos os termos e atos do processo, até final sob pena de revelia. Requer ainda seja dada ciência da presente ao fiador o Sr. Ivan Nascimento Gonçalinho e sua mulher à Rua do Riachuelo n.º 133, apto. 902, nesta cidade. Caso contrário o suplicante provará o alegado com depoimento pessoal do suplicado juntada de documentos, testemunhas exames e demais provas em direito admitidos. Dando a este o valor de Cr$ 4.200,00, para o efeito de taxas judiciária nestes termos p. deferimento. — Rio, 25-7-1972. (a) João de Azevedo Bastos. — DISTRIBUIÇÃO: Rio, 25-7-1972. Corregedoria da Justiça, seção de distribuição à 15a. V. Cível ao 3.º dist. em 25-7-1972. (a) Ilegível. Despacho: A. Instrua-se. Rio, ... 28-7-1972. (a) Pestana de Aguiar. Despacho de fls. 13. Cite-se. Rio, 1-8-72. (a) Pestana de Aguiar. Petição de fls. 17. Exmo. Sr. Dr. Juiz de Direito da 15a. Vara Cível. Olga de Oliveira Silva, nos autos da ação de despejo, que nesse Juízo, move contra Therezinha da Ponte Rabelo, em virtude da ré, se encontrar em lugar incerto e não sabido, conforme certidão do Sr. Oficial de Justiça, vem requerer a V. Exa., se digne determinar seja feito a citação por edital. Rio, 11-10-1972. (a) João de Azevedo Bastos. Despacho. Nos autos. Rio, 12-10-72. (a) Ralph Lopes Pinheiro. Despacho de fls. 18. Fls. 17. Expeçam-se editais com o prazo de 20 dias. Rio, 13-10-1972. (a) Ralph Lopes Pinheiro. Em virtude do deferimento. Foi expedido o presente edital, para que chegue a notícia aos interessados, principalmente a Therezinha da Ponte Rabelo, que será publicado e afixado nos lugares de costume. Dado e passado nesta cidade do Rio de Janeiro, Estado da Guanabara, aos 13 de novembro de 1972. Ano do Sesquicentenário da Independência do Brasil. Eu (a) Ronaldo da Rosa Lomba, Escrevente Auxiliar, datilografei e eu (a) Jorge Ribeiro Pereira, Escrivão Substituto subscrevo no impedimento ocasional do Escrivão Titular e assino. O Juiz de Direito: (a) João Carlos Pestana de Aguiar Silva. Está conforme o Escrivão substituto. (a) Jorge Ribeiro Pereira. (P-413)

ESTADO DO RIO DE JANEIRO

COMARCA DE DUQUE DE CAXIAS

CARTORIO DO 3.º OFICIO

EDITAL DE CITAÇÃO, com o prazo de 30 (trinta) dias, na forma abaixo:

O Dr. Carlos Davidson Meneses Ferrari, Juiz de Direito da 1.ª Vara Cível, da Comarca supra citada, por nomeação na forma da Lei, etc....

FAZ SABER aos que o presente edital de citação com o prazo de 30 (trinta) dias virem ou dele conhecimento tiverem e interessar possa, especialmente de JONATHAS DE ANDRADE LIMA, e sua esposa, que se encontra em lugar incerto e não sabido, que por este Juízo correm seus devidos termos uma ação ordinária de rescisão de contrato proposta por MARCOS LOMACINSKI e outros, cuja inicial é do teor seguinte: Exmo. Sr. Dr. Juiz de Direito da Comarca de Duque de Caxias. MARCOS LOMACINSKI e sua mulher AMALIA LOMACINSKI, brasileiros, ele industrial, ela doméstica e HERCH HOINEFF e sua mulher ANNA HOINEFF, brasileiros, ele engenheiro, ela biologista, residente, respectivamente, na Avenida Atlântica n.º 1.782, ap. 501 e Rua Canning n.º 31, Guanabara, pelo advogado infra-assinado (doc. 1) vem propor a presente AÇÃO ORDINARIA DE RESCISÃO DE CONTRATO cumulada por REINTEGRAÇÃO DE POSSE, contra: a) — EDESIA DA SILVA FERNANDES DOS SANTOS, brasileira, viúva, doméstica, residente à Rua Albina Imparato, lote 45, do Loteamento JARDIM KARLA ANDRÉA, nesta cidade; b) — JONATHAS DE ANDRADE LIMA, e sua esposa, brasileiros, ele industrial ela doméstica, com endereço ignorado, pelos fatos e motivos seguintes: I — Os suplicantes procederam a um loteamento denominado JARDIM KARLA ANDRÉA, à Rua Albino Imparato, nesta cidade, devidamente inscrito no Registro de Imóveis da "2.ª Circunscrição desta cidade, digo, desta Comarca no L.º 8-E, fls. 250-252, sob o n.º 29. II — Pelos suplicantes, foram atendidos vários pedidos de reserva de lotes, ocasião em que foi ajustada e estipulada todas as condições da transação, inclusive valor das prestações e data de vencimento, obrigando-se os proponentes a assinar posteriormente, os contratos de promessa de compra e venda a que alude o artigo 1.º, item III, do Decreto-lei n.º 58, de 10 de dezembro de 1937, passando, desde logo, os suplicantes a receber algumas prestações. III — Acontece, porém, que os suplicados acima relacionados adquiriram os lotes n.ºs 45 e 55, respectivamente, e apesar de notificados, deixaram de assinar os respectivos contratos de promessa e, ainda de satisfazerem os pagamentos das prestações e impostos, manifestando, assim total desinteresse pelo pactuado, conforme bem se vê dos autos de notificação em anexo. A vista do exposto, preenchidas como estão todos os pressupostos legais, REQUEREM a V. Exa. a citação dos suplicados acima relacionados, sendo o 1.º por MANDADO e o 2.º por EDITAL, por ser encontrar em lugar ignorado, conforme certidão do Sr. Oficial de Justiça, às fls. 31v., dos autos de Notificação, para virem responder aos termos da presente ação, pena de revelia, devendo ser, a final, decretada a rescisão de contrato e reintegração os suplicantes na posse dos imóveis, condenados os suplicados nas custas, perdas e danos, juros de mora e honorários de advogado, perdendo em favor dos suplicantes todas as prestações pagas, inclusive benfeitorias que por ventura tenham feitos nos imóveis transacionados. Dá-se ao feito o valor de Cr$ 10.000,00. Protesta por todos os meios de provas permitidas em Direito. P. Deferimento. Duque de Caxias, 28 de julho de 1972. (a) Luiz Carlos Bento — DESPACHO: A. citem-se o primeiro por mandado; o segundo por edital com prazo de 30 dias, depois de afirmada por termo a ausência. Duque de Caxias, 26-9-72 (a) Mauricio G. de Oliveira. — DISTRIBUIÇAO DE: Ao Juízo da 1.ª Vara Cartório do 3.º Ofício. Duque de Caxias, 15 de setembro de 1972 (a) Luiz Celso — Distribuidor. E, para que a notícia chegue ao conhecimento de JONATHAS DE ANDRADE LIMA e sua mulher, nos termos da presente ação, mandei passar o presente edital que será publicado e afixado na forma da Lei Dado e passado nesta Cidade de Duque de Caxias aos vinte e quatro dias do mês de outubro do ano de mil novecentos e setenta e dois. Eu (a) Marlene Ribeiro. Escrevente de Justiça, datilografei. E eu, (a) De forma ilegível. Escrivão subscrevo. O Juiz de Direito, (a) Carlos Davidson Meneses Ferrari.

Compre a sua LUTA. É a primeira a sair com as ultimas notícias

PANORAMA

Velho Maga

Apesar de uma ou outra atitude de exaltação, ocorrida durante a campanha eleitoral, principalmente em São João de Meriti, felizmente em toda a baixada Fluminense o pleito transcorreu em calma, não se registrando nenhum caso de atrito. Provavelmente muito contribuiu para a tranqüilidade do pleito, o eficiente policiamento adotado, em que os praças ficavam localizados em pontos estratégicos, para atendimento de qualquer emergência. Iniciada a abertura das urnas, vieram confirmar as pdevisões feitas, embora possa haver muita modificação nos resultados, visto que apenas foi iniciado o trabalho de apuração. Acreditam, no entanto, os "experts" que não haverá surpresas no resultado final, embora sabendo-se que alguns candidatos têm o grosso de sua votação localizado em determinados Distritos.

Inacreditável o desprezo com que as empresas de ônibus que servem a Duque de Caxias, vêm tratando os passageiros que tem a infelicidade de tomar um desses coletivos. Os veículos circulam o dia inteiro acumulando sujeira no piso e nos cinzeiros, além da poeira que se acumula nos bancos, sem que as empresas tomem a menor providência para um rápido asseio durante as paradas que fazem no ponto inicial. Como se isto fosse suficiente, motoristas e trocadores totalmente despreparados para lidar com o público, por qualquer motivo iniciam uma discussão com os passageiros, teotalmente alheios à regras da cortesia e da boa educação. Chega a constituir surpresa encontrar-se algum cobrador ou motorista que demonstre ser educado, pois via de regra o que se encontra nesses coletivos é grosseria e brutalidade, de parte daqueles a quem cumpre tratar o usuário com urbanidade. Mas convenhamos que a culpa de tudo isto é a direção da empresa,, que não sabe selecionar os seus empregados, mesmo sabendo-se que sua brutalidade também se reflete no desgaste do veículo que lhe é confiado. Mas ainda assim as empresas preferem manter elevadas despesas na manutenção dos carros, do que gastar mais uns cruzeirinhos com a contratação de um técnico na seleção de pessoal. E assim sofre o povo e sofrem eles próprios.

x x x

Oportuna providencia acaba de ser tomada pelo Prefeito Magib Rippani, de Magé, determinando a desapropriação da Estrada da Cachoeira, de Propriedade da América Fabril, em virtude da interrupção do tráfego na estrada Piabetá-Santo Aleixo, causada pela queda de dois pontilhões sobre o rio Piabetá. Com essa providencia do executivo mageense, ficará assegurado o acesso às localidades de Ilha e Fragoso, através da Avenida Antonio Ribeiro Seabra, que faz a conexão da Estrada da Cachoeira à Estrada Automóvel Clube. As referidas localidades estavam isoladas desde a queda dos pontilhões, com graves problemas para suas populações, que agora serão também beneficiadas com a construção de uma agrovila pelo Instituto Nacional de Colonização e Reforma Agrária.

Secretário dos Transportes dos EUA chega amanhã ao Brasil

O Secretário de Transportes dos Estados Unidos, John Volpe, chegará ao Brasil amanhã, para uma visita de três dias como convidado oficial do Governo Brasileiro. Sua chegada à Brasília está prevista para às 13h45min de amanhã. Na Base Aérea de Brasília, receberá os cumprimentos do Ministro dos Transportes, Mário Andreazza, e nesse mesmo dia visitará o Ministro das Relações Exteriores e estará com o Governador do Distro Federal. Depois de breve passeio pela cidade, o Secretário Volpe será recebido em audiência pelo Presidente da República, às 17h30min.

Terça-feira, dia 21, partirá para o Rio de Janeiro, onde chegará às 10h30min. Na Base Aérea do Galeão, receberá cumprimentos do Ministro dos Transportes e de diretores-gerais desse Ministério. O Secretário Volpe deixará o Galeão às 10h45min para seu primeiro programa no Rio: passeio de lancha pela Baía de Guanabara. O visitante percorrerá as obras da ponte Rio-Niterói e terá uma visão panorâmica da Guanabara.

O Secretário de Transportes norte-americano almoçará no Iate Clube do Rio de Janeiro e às 15h45min concederá entrevista coletiva à imprensa, no Copacabana Palace Hotel. Visitará o Governador Chagas Freitas às 18 horas e à noite jantará no Copacabana Palace com o Ministro Andreazza e assessores do Ministério dos Transportes.

O Secretário John Volpe irá quarta-feira, dia 22, a Belém, onde tomará um C-91 da FAB para uma visita a Altamira. Ali visitará uma Agrovila e no escritório de fiscalização do DNER verá uma exposição sobre a Transamazônica.

Nessa mesma tarde retornará a Belém de onde às 17h15min, regressará aos Estados Unidos.

Atenção

CASCADURA, a 100 metros da Estação, por 125 mil, com 40 mil de entrada, saldo em prestações de 1.000; duas ótimas residências num prédio de 2 pavimentos, contendo, a de cima: 2 salas, 2 qts., copa coz., banh. e área com tanque; e a de baixo: sala, 4 qts., copa, cozinha, banh., área com tanque e garagem. Tratar diariamente com o prop., à Av. Ernani Cardoso, 21, loja F, Cascadura (AC B. Bracil).

EDITAL com o prazo de 20 (vinte) dias, para citação de ANTONIO PEREIRA,

EXTRAIDO dos autos da ação de Despejo movida por ALZIRA QUELHAS MOREIRA CHAVES contra ANTONIO PEREIRA,

EU, DOUTOR AMYNTOR VILLELA VERGARA, JUIZ DE DIREITO DA DECIMA SETIMA VARA CIVEL DO ESTALO DA GUASABARA,

FAZ SABER aos que o presente edital virem ou dele conhecimento tiverem e em especial ANTONIO PEREIRA, que por este Juízo é proposta contra este último uma ação de despejo a requerimento de ALZIRA QUELHAS MOREIRA CHAVES, da qual é expedido o presente na forma abaixo: "Petição de fls. 2: Exmo. Sr. Dr Juiz de Direito da Vara Civel — ALZIRA QUELHAS MOREIRA CHAVES, brasileira, casada, do lar, domiciliada nesta cidade, por seu procurador infra firmado, ut procuração anexa (doc. 1), vem propor ação de DESPEJO por falta de pagamento, contra seu inquilino ANTONIO PEREIRA, português, lcomerciante locatário da tajaa B, sito na Estrada de Três Rios, n.º 192, Jacarepaguá, pelos motivos seguintes: 1. Que, por contrato escrito, a A. locou ao réu para fins comerciais, aos 8 de fevereiro de 1971, o imóvel acima, pelo aluguel de Cr$ 200,00 (duzentos cruzeiros), acrescidos encargos e tributos que oneram o imóvel, (1 usque 4). II — Ocorre que o réu tornou-se inadimplente deixand de pagar o s aluguéis e demais obrigações contratuais vencidos em 8 de janeiro de 1972 fevereiro, março e abril, maio, junho, julho, agosto, no total de Cr$ 1.932,30 (hum mil novecentos e trinta e dois cruzeiros e vinte centavos), ut documentos anexos ns 5 usque II: III — Assim requer a V. Exa. a citação do réu, acima qualificado, para se quiser, vir alegar o que de direito for, no prazo legal sob pena de decretação imediata de despejo ficando também, citado para todos os termos e atos do processo, até final, decisão que há de ser julgar a ação procedente, decretado que o réu seja despejado do imóvel e condenado nas custas e honorários de advogado, na base de 20% sobre o valor dado à causa, IV — Requer, outrossim, que da presente seja cientificado o fiador Albino Lobo Pereira, português, casado, do comércio e sua mulher Maria Vieira da Costa, do lar, domiciliado na Avenida Marechal Fontenele, n.º 2.900, casa XV, antiga Estrada Intendente Magalhães. V — Protesta por todas as provas em direito admitidas, especialmente depoimento pessoal do réu, pena de confesso, e dá à presente o valor de Cr$ 2.400,00 para os efeitos legais. E. Deferimento. Rio de Janeiro, 3 de agosto de 1972 (a) Orlando de Almeida Santos. DESPACHO: A. Cite-se ciente o fiador. Rio, 14-6-72. (a) Flávio Nunes Magalhães" Petição de fls 32: Exmo. Sr. Dr. Juiz de Direito da 17a. Vara Cível: Alzira Quelhas Moreira Chaves, por seu advogado infra firmado, nos autos da ação de despejo que promove contra Antonio Pereira, tendo em vista que o réu se encontra em lugar incerto e não sabido, ut certifica o Sr. Oficial de Justiça, a fls 28/30, vem requerer a V. Exa. com fincas no art. 177 do Cod de Proc. Civil se digne determinar seja a citação efetuada por edital. E. D. Rio de Janeiro, 24 de outubro de 1972. (a) Orlando de Almeida Santos. DESPACHO: J. Sim; prazo de 20 dias. 25-10-72. (a) A. Vergara. "E para que chegue ao conhecimento do interessado é expedido o presente em duas vias de igual teor, que será publicado e afixado nos lugares de costume. Cidade do Rio de Janeiro aos dez de novembro de mil novecentos e setenta e dois. Ano do Sesquicentenário da Independência do Brasil. Eu (a) Carlos José Bastos Guimarães, Escrevente juramentado datilografei. E eu, (a) Célio da Silva Lopes, Escrivão substituto, subscrevo. (a) Amyntor Villela Vergara, Juiz de Direito. Está conforme o original. (a) Célio da Silva Lopes Escrivão Substituto. (P-412)

População de São Luís vai dar nome a estádio

Em concurso proposto pelo Prefeito Haroldo Tavares, a população de São Luís vai escolher o nome do seu futuro estádio municipal de futebol, cujo projeto prevê capacidade inicial de 30 mil pessoas, sujeito a ampliações à medida em que a cidade for crescendo.

Segundo o plano, o estádio será construído às margens do rio Bacanga, no lado oposto à margem em que se localiza São Luís. Ainda segundo o pensamento do prefeito, o regulamento do concurso a ser brevemente lançado, disporá que sejam evitados os aumentativos nas sugestões de nomes a serem apresentados pelo público.

1973 — PRÉ-VESTIBULARES — 1973

São Judas Tadeu — CONCURSO DE BOLSAS — São Judas Tadeu

TECNOLÓGICA — BIOMÉDICA — C. HUMANAS

Engenh.-Arquit. — Medicina — Psicologia — Letras-Pedagogia

500 BOLSAS PARCIAIS — INTEGRAIS

RUA CLARIMUNDO DE MELO, 79 — TEL. 229-5485

INSCRIÇÕES ABERTAS ATÉ 30/11

PROVAS 2/DEZEMBRO — 14 HORAS

Cinema

CLÓVIS DE CASTRO

A loura Jane Merrow, tal como aparece numa das cenas de "As Mãos do Estripador" melodrama de horror que a Paramount/CIC lança amanhã, no circuito Art-Copacabana, Art-Tijuca, Art-Méier e Art-Madureira. É a história do famoso "Jack the Ripper", que assustou a outrora bem comportada Inglaterra. O diretor é Peter Sasdy. Programa interessante entre as três únicas estréias da próxima semana, no Rio

Esperamos que a estréia de Ibrahim não seja uma bomba

O colunista social Ibrahim Sued, uma das ignorâncias mais bem pagas do Brasil, afinal faz sua estréia como produtor de cinema. As cantadas para o turco investir seu rico dinheirinho no cinema que as suas "bonecas" e "deslumbradas" detestam (exatamente: o nosso cineminha verde e amarelo, como diria o Menês) foi "de leve". IBrahim, depois de muitos assédios, disse que sim, mas só se o diretor Bráulio Pedroso concordasse em botar em cena, mesmo sem saber como, uma tal de Amélia Marcondes Ferraz, que o colunista chama de "pantera" ninguém sabe por que. O negócio está aí e se intitula "Roleta Russa". Ibrahim Sued, acreditando que a força de se unome atrairá multidões ao cinema (ora vejam!), meteu-se a narrado do "trailler" que foi recebido àh gargalhadas, no Veneza. Resta saber a força do nome do turco na periferia. Esperamos que a estréia de Ibrahim Sued no cinema não seja uma bomba. Sorry!

● A NOVA LIDER

A Lider-Cine Laboratórios anuncia que em abril do próximo ano inaugurará suas novas e amplas instalações em Vila Isabel, cujo laboratório é considerado o maior e mais completo parque industrial cinematográfico da América Latina, tão bom e perfeito com os similares estrangeiros. José Alvarenga e José Rodrigues, diretores da Lider, nos dão as boas novas.

● TRÊS LANÇAMENTOS

Da Condor, em seu circuito (Largo Machado e Copacabana), mais o Pathé, Mauá e Para Todos amanhã a estréia de «Os Comandos de Churchill», filme de Maurizio Pradeaux com Richard Harrison, Pilar Velasquez e Klaus Kinski. Trata-se de um melodrama de guerra. No circuito Art Palácio veremos um filme da Paramount/CIC intitulado «As Mãos do Estripador» (Hands of the Ripper), com Eric Porter e Jane Merrow. Drama de horror. Na quinta-feira vai para o Plaza e Bruni-70 um filme de sexo e erotismo feito na Alemanha: "Matrimônio Perfeito nº 2», da Fama Filmes.

● NOSTALGIA NO MUSEU

Para os fãs da velha guarda a Cinemateca do Museu de Arte Moderna fará hoje, às 18h30min, a representação de um clássico do filme de aventuras: «As Aventuras de Marco Polo», com Gary Cooper e Sigrid Curie sob a direção de Archie Mayo.

● PARABENS AO CASTILHO

O bom amigo Castilho, da Publicidade São Luís, em plena lua-de-mel. Casou-se semana passada e entrou para o rol dos homens de respeito.

● NILO NERVOSO

Nilo Machado, um bom amigo mas muito nervoso, agitado no seu linguajar informa que terminou as filmagens de sua última realização como escritor, produtor e diretor. E diz que já vai se lançar à produção de um grande musical carnavalesco em cores, com um elenco de fazer inveja aos antigos filmes da Atlântida. Nilo falou e disse. Tiremos o chapéu para êle!

Congresso Odontológico Mundial Vai Ser no Rio

Marcado definitivamente para janeiro de 1974 o I Congresso Internacional de Prática Odontológira do Rio de Janeiro, que será presidido pelo dentista e implantodontista brasileiro Albino José Marchon, Professor Titular da Pontifícia Universidade Católica e Diretor para o Brasil da Federação Dentária Mundial. O Dr. Albino Marchon, que acaba ne regressar do México depois de ter representado o Brasil no Congresso da Federação, que reuniu 8 mil dentistas de todo o mundo, sendo mais de 200 só do Brasil, declarou qoe conseguio no México o reconhecimento e oficialização para o Congresso do Rio das principais entidades odontológicas de todo o mondo, o qse vai se traduzir na vinda de mais de 1.500 congressistas estrangeiros. Disse ainda que já foi confirmada a vinda ao Rio para o Congresso de janeiro de 1974, do Dr. Karlheinz E. Kimmel, Vice-Presidente da Comissão de Prática Odontológica da Federation Dentaire Mundiale e que é considerado como uma das maiores autoridades de todo o mundo em odontologia.

ESTUCADORES

Precisamos de 60 (Sessenta) bons profissionais. Tarefa — Obras na Zona Sul.

Apresentarem-se munidos de todos os documentos ao Sr. RONALDO, a partir das 8,00 horas, na RUA SOROCABA, 316 — BOTAFOGO.

EDITAL de Praça, com o prazo de 20 (vinte) dias, na forma abaixo:

O DOUTOR JOSE EDVALDO TAVARES, Juiz de Direito da 14a. Vara Cível do Estado da Guanabara.

FAZ SABER aos que o presente edital virem que, no próximo dia 19 (dezenove) de dezembro de 1972, às 14,00 horas, será levado a praça no saguão do Tribunal de Justiça, sito a Rua D. Manuel, n.º 29, térreo, pelo porteiro dos auditórios, o bem abaixo discriminado, penhorado nos autos da ação EXECUTIVA, requerida pela FINANCILAR CIA DE CRÉDITO IMOBILARO contra NORIVAL STORINO REZENDE e sua mulher ALICE ALVES REZENDE. Dito bem será entregue a quem maior lance oferecer acima da avaliação de Cr$ 50.00000 (cinquenta mil cruzeiros), devendo o pagamento ser feito à vista, podendo o arrematante oferecer fiança por três dias: LAUDO DE AVALIAÇAO: "APARTAMENTO NUMERO 501 (Quinhentos e um) do edifício denominado "Santa Luiza", sito à Rua Santa Luiza, número 167, na freguesia do Engenho Velho, desta cidade. O edifício é de construção moderna, em estrutura de concreto armado, alvenaria de tijolos, com seis pavimentos sobre pilotis, servido por amplo hall de entrada, dois elevadores e escada. Encontra-se o apartamento 501 em bom estado de conservação e está localizado na frente do quinto pavimento, dividindo-se internamente em: uma sala, dois quartos, banheiro social, cozinha, área de serviço, quarto e W.C. de empregada. O edifício está construído no alinhamento da via pública, em terreno plano, que mede na sua totalidade: 12,27m de frente, 12,15m de largura na linha dos fundos, 35,05m de extensão pelo lado direito e 34,75m de extensão do lado esquerdo; confrontando nos fundos com o lote 3, de Maria Luiza Corrêa Nunes Viana de Oliveira, do lado direito com a rua de vila n.º 151 e do lado esquerdo com o lote 1, atual prédio n.º 173 de Samuel Tretz e outros. AVALIAMOS o apartamento acima descrito, incluindo a fração ideal de 3,8462% do terreno, com direito a vaga do parqueamento no local e as partes comuns do edifício, em Cr$ 50.000,00 (cinquenta mil cruzeiros). Rio de Janeiro 25 de agosto de 1972. (a) Nilson Luiz dos Santos, Avaliador Judicial. E quem dito bem quiser arrematar deverá comparecer no local acima mencionado no dia e hora designado. O presente edital será afixado no lugar de costume e publicado no "Diário Oficial" e pela imprensa local, na forma abaixo. Dado e passado nesta cidade, aos 16 dias de novembro de 1972. Eu Augusto Cesar da Cruz Lima escrevente auxiliar datilografei. E eu, José Maria Toscano Barreto, escrivão, subscrevo. (a) José Edvaldo Tavares, Juiz de Direito". (S-360)

EDITAL de praça, com o prazo de dez (10) dias, na forma abaixo:

O DOUTOR JOSE EDVALDO TAVARES, JUIZ DE DIREITO DA DECIMA QUARTA VARA CIVEL DO ESTADO DA GUANABARA.

FAZ SABER aos que o presente edital virem e dele conhecimento tiverem, que no próximo dia 5-12-1972 (cinco de dezembro de mil novecentos e setenta e dois), às 14,00 (quatorze) horas, será levado a praça, no saguão do Palacio da Justiça, sito à Rua Dom Manoel, n.º 29, terreo, pelo Porteiro dos Auditórios, o bem abaixo discriminado, penhorado nos autos da AÇAO EXECUTIVA movida pelo BANCO MINEIRO DO OESTE S.A., contra ALDAHYR DAMASCENA RAPOSO. Dito bem será entregue a quem maior lance oferecer acima da avaliação de Cr$ 3.000,00 (três mil cruzeiros), devendo o pagamento ser feito à vista, podendo, em seguida, o arrematante oferecer fiança idônea pelo prazo de tres dias: LAUDO DE AVALIAÇAO DE FOLHAS 32: DIREITO AO USO E GOZO do aparelho telefônico de número 200-4142 (dois seis, zero, quatro, um, quatro, dois), instalado à Rua Cardoso de Morais n.º 228, casa 2: AVALIAMOS em ..... Cr$ 3.00,00 (três mil cruzeiros). Rio de Janeiro 16 de outubro de 1972 "Ano do Sesquicentenário da Independência do Brasil". (a) Nilson Luiz dos Santos 11º Avaliador Judicial — (a) Helvecio Davrell de Lima 4º Avaliador Judicial. E quem dito bem quiser arrematar deverá comparecer no local acima mencionado, no dia e hora designados. O presente edital será afixado no lugar de costume e publicado no "Diario Oficial" e pela imprensa local, na forma da lei. Dado e passado nesta Cidade do Rio de Janeiro, Estado da Guanabara, aos dez dias do mês de novembro do ano de mil novecentos e setenta e dois, "Ano do Sesquicentenário da Independencia do Brasil". Eu, (a) José [illegible] de Araújo Neto, Escrevente Juramentado datilografei, e eu, (a) José Maria Toscano Barreto, Escrivão, subscrevo. (a) José Edvaldo Tavares, Juiz de Direito. (S-361)

GRAÇA ENGENHARIA

ADMITE

Encarregado de Carpinteiros de Forma

Apresentar-se com todos os documentos e 3 retratos 3x4 na obra da RODOVIA WASHINGTON LUIZ, KM ONZE-E-MEIO — PETROQUISA (FABOR) — PETROBRAS.

LIVROS

Paulo de Medeiros e Albuquerque

De Mato Grosso Também

Em minha última coluna eu me referi a um livro recebido do Piauí, o excelente romance de O. G. Rego de Carvalho. Pois esta semana tenho outra surpresa: um livro de J. Lucídio N. Rondon que me chega de Cuiabá, Mato Grosso. Trata-se de **Recursos Econômicos de Mato Grosso** e aparentemente deveria ser um livro chato, cheio de dados e estatísticas tão ao gosto dos tecnocratas de hoje. Ao contrário, é um livro delicioso de se ler. O autor nos leva numa viagem mostrando a agricultura, a pecuária, a fauna aquática e terrestre, as indústrias, enfim os recursos econômicos de seu Estado de uma forma que prende o leitor. E entre as muitas coisas curiosas, travamos conhecimento, co mo que o autor chama a "vaca vegetal brasileira" ou seja a "Sorveira", árvore da família das rosáceas que dá leite comestível, e um fruto — a sorva — de que se pode fazer bebida alcoolica, e até chicletes. Um livro onde se aprende muito das coisas desse nosso imenso Brasil. Brato ao J. Lucídio N. Rondon pela remessa do seu livro e saiba que fiquei com uma doida vontade de provar a bebida que se faz com a sorva. Uma batida, por exemplo.

Direito do Trabalho — nhece?, a Editora Rio lan- Em sua coleção Você Co- ça um novo volume: **Você Conhece Direito do Trabalho?** de autoria de Ivan Dias Rodrigues Alves e Christovão Piragibe Tostes Malta, ambos juizes do Trabalho e Professores de nomeada. É um livro onde os atuores elaborando perguntas dão respostas elucidativas sobre pontos fundamentais do Direito do Trabalho. Um livro de grande utilidade para advogados e estudantes de Direito.
entsonlivssd

O Direito de Se. Homem — Recevbo do editor Herzen. da Conâunista. um liv sen. da Conquista, um livro que à primeira vista me assusta; é de grande forginas. livro que não cabe nas minhas estantes duplas. Trata-se, porém, de livro que deve constar na cabeceira de todos. É uma seleção de textos organizada sob a direção de Jeanne Hersch, publipacda para assinalar o 20º aniversário da "Declaração Universal dos Direitos do Homem" pela UNESCO e agora lançada entre nós. Como diz bem René Mahieu o "livro não foi feito para ser lido do princípio ao fim, de modo contínuo". Pode e deve ser aberto ao acaso, mas com a certeza de que encontrarão em cada página de **O Direito de Se; Homem** algo digno de ser lido. E sobretudo pensado. 1822:

Dimensões — Como volume 67 de sua Coleção Debates, a Editora P[illegible] nos dá o livro sema. Textos de vários autores em torno da emancipação política do Brasil. Carlos Guilherme Mota selecionou trabalhos dos seguintes es- Fernando A. Novais. Jac- critores, além de si mesmo: ques Godechot. Frederic ta-se de uma coletânea de Mauro. Joel Serão. Fernando Tomaz Emília Viotti da Costa Maria Odila Silva. Arur Cezar Ferreira Reis. Zélia Cavalcanti. Sérgio Paulo Moreyyra. Paulo de Sales Oliveira. Francisco Falcon e Ilmar Rohloff de Mattos. Augustin Wernet. Helio Piccolo. Giselda Mota e Luiz Mott. Livro polêmico como todos os excelentes trabalhos publicados na Coleção Debates.

Manancial — A Cia. José Aguilar volta-se agora para um convênio com o MEC [illegible] livros a preços acessíveis. Criou, para isso a Coleção Manancial, da qual [illegible] o volume de Alphonsus de Guimaraens. **Cantos de Amor, Salmos de Prece**. Poemas Escolhidos. Na mesma série livros de Fernando Pessoa, Cecília Meireles, Álvares de Azevedo, Eça, Castro Alves e outros. Uma boa seleção.

Bobby Fischer — Já em 3ª edição lançado pela CEDI- [illegible] um livro que me parece esgotar o assunto Xadrez. Trata-se de **Bobby Fischer Ensina Xadrez**. Apesar de não ser um aficionado no assunto [illegible] obra e [illegible] Bobby [illegible] apresentação gráfica em volume cartonado com ilustrações.

Adalgisa Nery — Mais um livro da grande escritora que registro com prazer: **22 Menos 1**, uma coletânea de 21 estórias, algumas já publicadas em livros anteriores. Se bem eu tenha saudades da Adalgisa articulista, vale a pena ler ou reler seus contos. Edição da Expressão e Cultura que ainda nos dá em sua coleção Economia e Administração: **Risco Incerteza e Lucro**, de Frank H. Knight, **Correção Monetária** de J. Rodrigues Matias e **A Sociedade Afluente** de John Kenneth Galbraith. Quanto ao livro de Silveira Nefalarei dele na próxima coluna.
to. **Profanadores da Visão.**

Zahar — Um punhado de lançamentos da Zahar que merecem registro como sempre: na Biblioteca de Duvignaud. **Sociologia do** Ciências Sociais. de Jean **Comediante**: de Murray Wolfson. **Uma Reavaliação da Economia Marxista**, de Otávio Guilherme Velho. **Frentes de Expansão e Estrutura Agrária**, um estudo numa área da Transamazônica; e de Maria da Conceição Tavares. **Da Substituição de Importações ao Capitalismo Financeiro**; no **Curso Moderno** de Filosofia, de W. V. Quine. **Filosofia da Lógica**; na Biblioteca de **Ciências de Administração**, Ciências de Administração, de Josephine Klein. **O Estudo de Gfrupos** na Coleção Psyche, de Jacques Cosnier. **Chaves da Psicologia**; e finalmente de Victor C. Ferkiss. **O Homem** lidade, com um sabor hu- **Tecnológico — Mito e Realidade** moristico e de objetividade raro em obras do genero.

Saber Atual — É uma das melhores coleções que se editam entre nós de pequenos livros que acabam por formar um enciclopedia. Aparecem agora dois novos **Os Métodos da Geografia**, titulos nessa Coleção da Difusão Européia do Livro: de Pierre George, e **O Espaço Geográfico** de Olivier Dollfus, volumes 151 e 153 respectivamente da coleção. Da mesma editora: de Fernando Henrique Cardoso, **O Modelo Político Brasileiro**, série Corpo e Alma do Brasil. É um conjunto de artigos e ensaios escritos pelo autor nos dois últimos anos.

Remessa det livcosr
Remessa de livros e informações: Rua Joaquim Nabuco, 195, apt. 401 — GB

Se o seu caso é BEBER, o problema é seu
Se o seu caso é PARAR DE BEBER o problema é nosso
PRIMEIRA CENTRAL DE SERVIÇO DE ALCOÓLICOS ANÔNIMOS
Caixa Postal 15070 — ZC 08 — Rio — GB

LUTA DEMOCRÁTICA JURÍDICA:

EDITAL com o prazo de 20 (vinte) dias para praça requerido por **Vera Regina** Ferreira de **Souza** e outro contra **Maria das Graças** Cotia **Cambraia, na forma** abaixo:

O Doutor **Itamar Barbalho** Juiz de **Direito da Décima Nona Vara Cível da Cidade do Rio de Janeiro, Estado da** Guanabara.

FAZ SABER aos que o presente virem ou dele conhecimento tiverem que, no dia 20 de novembro de **1972 às** 14 horas, na sede do **Palácio** da Justiça à **Rua Dom Manuel**, 29, 1.º andar, **pelo porteiro dos auditórios será levado** a praça o bem penhorado nos autos da ação ordinária requerida por Vera Regina Ferreira de Souza e outro contra Maria das Graças Cotia Cambraia, que se processa neste Juizo. Laudo de Avaliação de Folhas 42: Apartamento número 202, do edifício denominado Leonardo da Cinci, situado à Rua Monte Alegre, número 356, na Freguesia de Santo Antônio. O edifício é de construção moderna, de concreto armado, com quatro pavimentos, com acesso por escada de serviço em mármore e por um elevador marca Cheparu, com capacidade para cinco passageiros. O apartamento está localizado no segundo pavimento, na parte da frente, em bom estado de conservação e divide-se em uma sala, dois quartos, banheiro social, cozinha, área de serviço com tanque de lavagem, quarto e sanitário de empregada. O terreno deste edifício mede em sua totalidade: 21.90 metros de largura nas linhas da frente e fundos; 20.20 metros de extensão pelo lado direito; 20.90 metro pelo lado esquerdo. Confronta pelo lado esquerdo com o predio de número 342, pertencente a Francisca Baltasar, pelos fundos com os de números 37 e 41, da Rua Aarão Reis, respectivamente de Sampaio Avelino Tecidos Ltda., e Antônio Corrêa da Encarnação ou sucessores e por lado com o prédio de número 364, pertencente a Artur da Silva Vargas, Avaliamos o apartamento acima descrito, com direito às partes comuns do edifício e a fração ideal de 60/1176 do terreno, em Cr$ 50.000,00 (cinquenta mil cruzeiros). Certidão de folhas 46: Departamento de Edificações. 17693 Milton Julian Villarreal, oficial de administração "C", nível 4 mat 5 digo 5 matricula número 87.377, lotado na Divisão de Alinhamento e Parcelamento do Departamento de Edificações, da Secretaria de bras Públicas. Em virtude do despacho exarado no requerimento de Jeronimo Ferreira da Silva protocolo nesta Repartição sob o número 7.206 467/72., em 25 de setembro do ano de 1972, em que pede lhe seja passado por certidão, a fim de fazer prova na 19.ª Vara Cível em ação de dissolução de condominio, o que constar para o imóvel da Rua Monte Alegre, número 356. Que: para o pedido feito, a Divisão de Alinhamento e Parcelamento, prestou a seguinte informação: "Consta para o local o p. a. cinco mil setecentos e setenta e um (folhas tres), que determina um recuo de um metro e cinquenta centimetros. Nos fichários desta Divisão, não consta anotação de decreto de desapropriação, nem próprio estadual, para o imóvel em apreço. Consta o terreno de cessão gratuita para recuo de uma área de terreno do imóvel da Rua Monte Alegre, número trezentos e cinquenta e seis (dominio útil), assinado em vinte e dois de janeiro de mil novecentos e cinquenta e oito, por José de Almeida Alentejano e outros, cuja área tem as seguintes dimensões: área com trinta e um metro quadrados e setenta e cinco decimetros quadrados, que mede na frente e fundos vinte e um metro e noventa centímetros; no lado direito um metro e cinquenta centímetros e no lado esquerdo um metro e quarenta centímetros (p. a. cinco mil setecentos e setenta e um). E, por ser o que consta datilografei a presente certidão que dato e assino. Rio de Janeiro, três de outubro de mil novecentos e setenta e dois. Milton J. Villarreal. Matricula 87377. Despacho de Folhas 45. Folhas 38. — A praça, com observância das formalidades legais. Prazo de edital: 20 dias. Funcione o Porteiro dos Auditórios. Rio, 27-3-72. Manoel Benedicto Lima, Juiz de Direito. Em virtude que expedi este e outros iguais que serão publicados e afixados na forma da lei. Dado e passado nesta Cidade do Rio de Janeiro, Estado da Guanabara aos 13 de outubro de 1972. Eu, José Ricardo E. de Mattos, escrevente datilografei. Eu, Alexandre Campos Junior, escrevente juramentado o conferi. E eu, Nadilvar Caetano Gomes, Escrivão subscrevo. — (a) Itamar Barbalho — Juiz de Direito. — Confere com o Original. Rio, 13-10-1972. — (a) Nadilvar Caetano Gomes, Escrivão.

(PJ — 7378)

Interrupções de energia para serviços na rede

Dia 21, terça-feira, torna-se necessário interromper o fornecimento de energia elétrica nos locais abaixo indicados, a fim de possibilitar a execução de serviços indispensáveis à manutenção e ampliação da rede distribuidora:

SUBURBIO DA CENTRAL — Na Vila Kennedy, entre 8 e 16 horas, Ruas José Moraes e José de Almeida Veiga de Castro; Vilas "29", "30", "31", "34", "35", "36" e "37"; Avenidas Jaime Redondo e Brasil.

SUBURBIOS DA LEOPOLDINA — Na Penha, entre 7h30min e 12 horas, Ruas Ibiapina, Penedo, Eça de Queirós, Latino Coelho, Tomás Ribeiro, José Mauricio, Itanhandu, Piquete, João de Deus, Monsenhor Alves Rocha e adjacências; Avenida Brás de Pina. — Na Penha, Olaria e Pedro Ernesto, entre 12 e 17 horas, Ruas Antônio Rego, Uranos, João Rego, Joana Rego, Etelvina, Dr. Alfredo Barcelos, Evangelina, Conselheiro Paulino, Aurélio Garcindo, Comandante Abreu, Teotônio de Brito, Delfim Carlos, Comandante Coimbra, Tenente Pimentel, Gomensoro, Jorge Siqueira, Ibiapina, Eca de Queirós e adjacências; Travessas Loreto e Etelvina; Praça Belmonte.

EDITAL de citação com o prazo de 20 (vinte) dias requerido por Financilar Cia. de Crédito Imobiliário contra Anízio Dantas Filho e outro na forma abaixo:

O Doutor Itamar Barbalho Juiz de Direito da Decima Nona Vara Civel da Cidade do Rio de Janeiro, Estado da Guanabara.

FAZ SABER que por este Juizo e Cartório da Decima Nona Vara Civel da Cidade do Rio de Janeiro, Estado da Guanabara, se processam os autos da ação executiva por A Financilar — Cia. de Crédito Imobiliário deles foi pedido a expedição do presente edital de citação com o prazo de 20 (vinte) dias a fim de que fossem citados e tomassem conhecimentos dos termos da presente ação Anízio Dantas Filho e Gisele Claure Grossenbacher, tudo de conformidade com a petição e despacho a seguir transcritos: Petição de Folhas 2/4: — Exmo. Sr. Dr. Juiz de Direito da Vara Civel. A Financilar — Cia. de Crédito Imobiliario, entidade integrante do Sistema Financeiro da Habitação, sediada, nesta Cidade, na Av. Nilo Peçanha, número 151 — 5.º e 6.º pavimentos, por seu advogado e procurador bastante — ut instrumento da procuração junto, vem dizer a V. Exa., que deseja propor contra Anízio Dantas Filho, brasileiro, solteiro, industriario e Gisele Claure Grossenbacher, brasileira, desquitada, secretária, residente e domiciliada, nesta Cidade, na Rua das Laranjeiras, número 457, apartamento 2001, bco digo, bloco "A", Edifício "Renior", a cabivel ação executiva, cim fundamento na Lei número 5741 de 1 de dezembro de 1971, pelas razões de fato e de direito que, com a devida vênia, passa a expor: Por força da escritura publica lavrada, em 30 de julho de 1970 (documento número 2), devidamente transcrita e inscrita, no 9.º Oficio de Registro de Imoveis desta Cidade, nos Livros números 3-FL e 2-AU, a folhas 102 e 287, sob os números 79.519 e 20.803 respectivamente (documentos números 3 e 4), os executados, ao mesmo tempo que se tornavam proprietarios do apartamento supra indicado como sendo a sua residência, com direito à ga digo, vaga para estacionamento de automóvel, no local a isso destinado e correspondente fração ideal de 9/1920 do terreno e coisas de propriedade e financiamento que lhes foi concedido para a sua construção, cujo valor inicial era de Cr$ 108.599,69 (cento e oito mil, quinhentos e noventa e nove cruzeiros e sessenta e nove centavos), equivalentes, na epoca, a ... Cr$ 2.444.08595 Unidades Padrão de Capital, sujeito a correção monetaria e aos juros de 10% (dez por cento, ao ano, pelo sistema francês de administração (tabela price). Como se vê da cláusula primeira, do referido contrato de mútuo, com garantia hipotecária, firmado entre a exquente, na qualidade de mutuante, e os executados, como mupelo Plano de Quivalência salarial, a que se rege digo, refere a RC número 36/69 do Banco Nacional da Habitação, a demais disposições, legais e regulamentares, aplicáveis a especie, sendo certo que, conforme pactuado o valor do financiamento concedido, além de sujeito à correção monetaria, seria pago em 180 (cento e oitenta) meses, através de igual número de prestação, digo, prestações, mensais e consecutivas de, — Cr$ 1.610,20 (hum mil, seiscentos e dez cruzeiros e vinte centavos), equivalentes, na ocasião, a 8,58947 vezes o maior salário mínimo vigente no País, nas quais se incluiam, também, as demais parcelas ali mencionadas. Salienta-se, outrossim que, no indicado financiamento, em virtude do estabelecido na sua cláusula Quinta, seriam aplicáveis as condições fixadas na escritura declaratória de cláusulas padrão, adotada pela exequente, lavrada no Cartório do 23.º Oficio de Notas, desta Cidade, no Livro número 13.83, a folhas 48, das quais os executados se confessaram cientes (documento numero 5). Ocorre, porém, que desde 11 de julho de 1971, os executados deixaram de pagar as prestações devidas, caracterizando, por conseguinte, a mora solvendi, sendo que, o total do seu atraso, ate 11 de julho de 1972, importa em Cr$ 30.650,64 (trinta mil, seicentos e cinquenta cruzeiros e sessenta e quatro centavos), equivalente, a 457,95069 U. P. C., asim discriminado. a) Amortização Cr$ 5.625,79; b) Juros Cr$ 15.062,94; c) Seguros Cr$ 1.219,17; d) Taxas Cr$ 3.690,05; e) Subtotal .... Cr$ 25.597,95; f) Mora ...... Cr$ 5.052,69. Total .... Cr$ 30.650,64. Dessa insólita atitude dos executados, resultou o vencimento antecipado, de pleno dielto, do digo, direito docapontado digo, direito do apontado contrato de mútuo, por força do disposto na Clausula I, número 3, da ja referida escritura declaratória de clausulas padrão, apesar de ter a exequente procurado evitar que tal acontecesse, enviando os avisos de que cuidam o item 4, e seus subitens, da RC número 58/67 — na nova redação daquela RC numero 11/72 do Banco Nacional da Habitação (documentos numeros 6 e 7). Destarte, a divida, total e atual, dos executados, objetos da presente execução, importa em .... Cr$ 176.459,74 (cento e setenta e seis mil, quatrocentos e cinquenta e nove cruzeiros e setenta e quatro centavos), equivalentes a 2.636,4820 ... OUPC, cuja discriminação é a seguinte: a) saldo devedor Cr$ 141.475,09; b) Seguros de Apólices e Compreensiva .... Cr$ 930,41; c) Seguro de Crédito Interno Cr$ 288,76; d) Juros 11% por cento) ao ano Cr$ 17.723,69; e) Subtotal .. Cr$ 160.417,95; f) Multa de 10% (dez por cento) .... Cr$ 16.041,79; Total .... Cr$ 176.4550,94. O quantum supra, evidentemente, não só à vista do pactuado entre os executados e a exequente, no instrumento de mútuo, com garantia hipotecária, já aldido, deverá ficar sujeito a correção monetária e aos juros de 11% (onze por cento), ao ano, até o término efetivo da presente execução, por força do que estabelece a Lei número 4.380, de 21 de agosto de 1964, e legislação posterior, ao qual se acrescerão, não só as demais parcelas mencionadas, de forma expressa, na cláusula primeira daquele contrato, como, também, as custas e os honorários de advogado, estes na base usual de 20% (por cento), sobre o valor total, ao final apurado. Espera, pois, a exequente que se digne V. Exa. na forma do disposto no Artigo 3.º da invocada Lei número 5.741, de — 1971, de ordenar a citação dos executados para, no prazo de 24 (vinte e quatro) horas pagar, ou depositar, a quantia de Cr$ 176.459,74, (cento e setenta e seis mil, quatrocentos e cinquenta e nove cruzeiros e setenta e quatro centavos), equivalentes, nesta data, à — 2.636,48200 U. P. C., sob pena de ser penhorado o imóvel hipotecado, isso se não preferir, conforme facultado pelo Artigo 4.º, saldar, de uma só vez, o valor das prstacões em atraso, de Cr$ 30.650,64 (trinta mil, seiscentos e cinquenta cruzeiros e sessenta e quatro centavos), corespondentes, hoje, a 457,950,69 U. P. C., acrescidos das custas e honorários de advogado. Se os executados, entretanto, não depositarem por inteiro a importância relativa ao saldo total do seu débito, nesta data, de Cr$ 176.459,74 (cento e setenta e seis mil quatrocentos e cinquenta e nove cruzeiros e quatro centavos), equivalente a 2.636 digo, 2.636,48200 U. P. C., estejam, ou não na posse direta do referido imóvel, deverão ficar cientes de que, caso não o desocupem, entregando-o a exequente no prazo de 30 (trinta), ou 10 (dez) dias, conforme a hipótese, contra eles, ou quem estiver ocupando, será expedido o competente mandado de imissão de posse. Finalmente, oferecidos, ou não, os cabíveis embargos que só terão efeitos suspensivos desde que os executados aleguem e provem o atendimento de qualquer das exigências no Artigo 5.º, e seus incisos, da citada Lei número 5.741/71 certas no Artigo 5.º, e seus incisos, da citada Lei número 5741/71 certa esta a exequente que, ao final, V. Exa. decretará a procedência desta ação, condenando-os no principal, corrigido monetariamente, juros da mora, custas, honorarios de advogado na base usual de 20% (vinte por cento) sobre o valor da causa. Multa contratual e demais cominações cabiveis. Ao protestar, desde logo, pelo depoimento pessoal do executado mando, sob pena de confesso, prova testemunhal e juntada posterior de documentos, a exequente dá, à presente, o valor de Cr$ 176.459,74 (cento e setenta e seis mil quatrocentos e cinquenta e nove cruzeiros e setenta e quatro centavos sobre o qual se encontra paga a devida taxa judiciária. Termos em que pede deferimento. Rio de Janeiro, 27 de julho de 1972. Sérgio Agostinho Xavier — Inscrição 8.518. Petição de Folhas 30: Exmo Sr. Dr. Juiz de Direito da 19ª Vara Civel. Financilar — Cia. de Crédito Imobiliário, por seu advogado e procurador bastante, nos autos da ação executiva, que, nesse Juizo move contra Anisio Dantas Filho, estando os suplicados em lugar incerto e não sabido, como se das certidões passadas, no mandado de folhas pelo senhor Oficial de Justiça encarregado da diligência vem requerer a V. Exa. com fundamento no Artigo 1.º § 2.º da Lei número 5.741 de 1º de dezembro de 1971, que se digne determinar sua citação por editais. Espera, outrossim, a suplicante a juntada desta para os devidos fins e efeitos de direito. Termos em que pede. Deferimento. Rio de Janeiro, 30 de agosto de 1972. (a) Sergio Agostinho Xavier. Despacho: J. Sim, prazo de 20 dias. 15-9-72. Itamar Barbalho Juiz de Direito. Em virtude do que expedi este e outros iguais que serão publicados e afixados na forma da lei. Dado e passado nesta Cidade do Rio de Janeiro, Estado da Guanabara, aos 11 de outubro de 1972. Eu, José R. Fernandes de Matos, escrevente datilografei. Eu Clinger Barbosa de Lima, escrevente juramentado o conferi. E eu Nadilvar Caetano Gomes Escrivão subscrevo. — (a) Itamar Barbalho — Juiz de Direito. — Confere com o original. Rio, 11-10-1972 — (a) Nadilvar Caetano Gomes — Escrivão.

Banco Central do Brasil

COMUNICADO MECIR N.º 8

O BANCO CENTRAL DO BRASIL comunica que a cedula de Cr$ 500,00 criada pelo Conselho Monetário Nacional terá poder liberatório a partir de 15 de novembro de 1972.

Informa ainda, que são as seguintes as caracteristicas da cedula em referência:

DIMENSÕES — 78 x 172 mm;
COR PREDOMINANTE — verde;
MARCA D'ÁGUA — Simbolo do Sesquicentenario da Independência;
ANVERSO:
a) distico — BANCO CENTRAL DO BRASIL;
b) figuras representativas da evolução étnica brasileira, numa seqüência das diversas raças por ordem de precedência histórica;
c) algarismos indicativos do valor;
d) valor da cédula por extenso;
e) estampa, série e número;
f) micro-chancelas: Presidente Conselho Monetário; Presidente Banco Central;
REVERSO:
a) distico: BANCO CENTRAL DO BRASIL;
b) algarismos indicativos do valor;
c) valor da cédula, por extenso;
d) seqüência de Cartas Geográficas históricas, nas suas diferentes fases — Descobrimento, Comércio, Colonização, Independência e Integração — representando a evolução do espaço físico territorial brasileiro;
e) indicação do fabricante: Casa da Moeda do Brasil.

Rio de Janeiro, 9 de novembro de 1972

BANCO CENTRAL DO BRASIL
Gerência do Meio Circulante

(a) Celso de Lima e Silva
Gerente

Colchoaria Luzitania Ltda

Fabrica-se colchões, travesseiros, almofadas etc.
Encarrega-se de fornecimento para colégios, casas de saúde
Tambem executa-se qualquer trabalho de reforma a domicilio

Colchão ortopedico

Tranquilizando o seu sono com fabricação de primeira desde 1927

Rua Souza Barros, 685 — Engenho Novo — Tel. 201-2219

DR. ENIO FABIANO
PSIQUIATRA
Doenças nervosas de adultos e crianças
CRMGB 1.320 — CRMRJ 1.383 — S
Tratamento das doenças mentais e distúrbios psíquicos: Insônia, medo, frigidez sexual, atraso escolar, esgotamento nervoso, angústia, epilepsias e alcoolismo
CONSULTAS
3as e 5as-feiras, das 14 às 17 horas
Rua Conde Porto Alegre, 19, Sala 202
Duque de Caxias — Estado do Rio

GRAÇA ENGENHARIA
ADMITE
MESTRE DE OBRA
Com um mínimo de 5 anos de experiência na função, para administrar obras de grande porte em São Paulo. Apresentar-se munido de documentos comprovando a experiência exigida na RUA PREF. OLIMPIO DE MELO, 1.076.

Hino da República

Medeiros d'Albuquerque

Seja um pálio de luz desdobrado
Sob a larga amplidão destes céus,
Este canto rebel que o passado
Vem remir dos mais torpes labéus,
Seja um hino de glória que fale
De esperanças de um novo porvir
Com visões de triunfos embale
Quem po rele lutando surgir,
Liberdade, liberdade,

Abre as asas sobre nós;
das lutas na tempestade
Dá que ouçamos tua voz.

Nós nem cremos que escravos outrora
Tenha havido em tão nobre país
Hoje o rubro lampejo da aurora
Acha irmão, não tirano hostis.
Somos todos iguais. Ao futuro
Saberemos unidos, levar
Nosso augusto estandarte, que, puro,
Brilha avante, da pátria no altar.

Liberdade, liberdade,
Abre as asas sobre nós;
Das lutas na tempestade
Dá que ouçamos tua voz.

Se é mister que de peitos valentes
Haja sangue no nosso pendão,
Sangue vivo do herói Tiradentes
Batizou este audaz pavilhão,
mensageiros da paz, paz queremos,
E de amor nossa força e poder
Mas da guerra nos transes supremos
Heis de ver-nos lutar e vencer.

Liberdade, liberdade,
Abre as asas sobre nós;
Das lutas na tempestade
Dá que ouçamos tua voz.

Do Ipiranga é preciso que o brado
Seja um grito soberbo de fé.
O Brasil já surgiu libertado
Sobre as púrpuras régias de pé,
Eia pois, brasileiros, avante
Verdes louros colhemos loucãos;
Seja o nosso país triunfante,
Livre terra de livres irmãos.

Liberdade, liberdade,
Abre as asas sobre nós;
Das lutas na tempestade
Dá que ouçamos tua voz.

LD Escolar

Educação Dinâmica

Prof. Jean Piaget vai pronunciar, em 1973 uma série de palestras em Belo Horizonte, a convite da Faculdade de Educação da Universidade Federal de Minas Gerais.

Prof. Józ de Andrade, da Faculdade de Economia da Universidade Gama Filho, instalou um escritório de assessoria às empresas que pretendem beneficiar-se dos incentivos fiscais concedidos à pesca. Ao que informa, as atividades vão de vento em popa.

Prof. Moacir de Barros Bastos continua dinamizando as unidades do Conjunto Universitário Afonso Celso, de Campo Grande. A última novidade foi um curso de teatro que levou a "capital do sertão carioca" gente de todos os quadrantes da Guanabara e do Estado do Rio.

X X X

Professora Maria Lúcia de Freitas Kohn fazendo um bom trabalho de Orientação Educacional no Colégio Israelita Brasileiro "Scholem Aleichem". Além disso continua com múltiplas atividades e conclui seu curso de mestrado.

X X X

Professora Abigail Caracik vem-se dedicando, com amor e eficiência, ao Centro de Terapia da Palavra, que dirige, coordenando uma equipe de especialistas de alto nível.

X X X

E, por falar em Orientação Educacional: é notável o trabalho do Professor e Psicólogo Paulo Márcio Grossi no sentido de "vender" o serviço aos professores, realizando cursos e promovendo seminários.

X X X

Prof. Humberto Grande continua à testa da Fundação Nacional do Material Escolar. Silenciosamente, a rede de postos de distribuição vai-me ampliando e o número de exemplares editados ultrapassa a casa dos 10 milhões.

X X X

Luís Herrmann, diretor-presidente da Editora Atlas, e o Almirante Rubem José Rodrigues de Matos, diretor da Escola Naval, firmando um convênio para coedições. O primeiro volume da série já saiu: é *Navegação Astronômica*, trabalho de equipe, envolvendo várias gerações de professores e instrutores da nossa academia naval.

X X X

Prof. Roberto Lobo, que ensinou com eficiência Contabilmestres, continuará em atividade, ministrando na Fundação Getúlio Vargas um curso sobre as atuais tendências do mercado de capitais.

X X X

Êxito total do curso sobre Correção Monetária do Ativo Imobilizado que vem sendo ministrado, no Ceforp pelo Prof. Júlio d'Assunção Barros. Entre os alunos, contadores, economistas, professores e homens de empresa.

X X X

Prof. Sylvio Vianna Freire, presidente da Sociedade Propagadora das Belas-Artes, convidando para as comemorações do 116.º aniversário da entidade. Entre os muitos serviços prestados à educação e às artes, a SPBA tem o mérito de vir mantendo, desde sua fundação, o Liceu de Artes e Ofícios, que tantos valores tem revelado dentre pessoas sem recursos para pagar colégios.

X X X

Notícias para esta coluna: Caixa Postal 2016 — ZC-00, CEP 20.000, Rio de Janeiro, GB.

Considerações Filosóficas e Sociais Acerca da Educação Dentro da Nova Reforma de Ensino

Prof. IACI GONZALEZ GALVÃO
do Colégio Metropolitano

O Artigo 1.º do capítulo 1.º da Lei número 5692 é bem claro e taxativo no que se refere aos aspectos filosóficos e sociais da Educação.

"Artigo 1.º — O ensino do 1.º e 2.º graus tem por objetivo geral proporcionar ao educando a formação necessária ao desenvolvimento de suas potencialidades como elemento de auto-realização, qualificação para o trabalho e preparo para o exercício da cidadania."

O filósofo alemão KANT, dissera uma vez que, "o fim da educação é desenvolver, em cada indivíduo, toda a perfeição de que seja capaz."

Mas, que devemos entender por perfeição? Por perfeição entendemos o desenvolvimento harmonioso de todas as faculdades humanas.

Contudo, convém notar que a cada momento, um tipo regulador de Educação surge, do qual não nos podemos separar.

Considerando que a Sociedade não poderia existir sem que houvesse em seus membros certa homogeneidade, a Educação vai perpetuar e reforçar essa homogeneidade fixando na criança certos padrões reclamados pela vida coletiva, o que vem de encontro ao pensamento de DURKHEIM, segundo o qual a Educação consiste numa socialização metódica das novas gerações.

A isso se propõe, a nosso ver, a Lei número 5692.

Nada é estável na Sociedade. A Educação do passado só serviu quando estava no passado. Num mundo em que a Sociedade se desloca vertiginosamente, e num Brasil, onde os que correm vão devagar mudança educacional não poderia se deixar estagnar. Um novo agente, uma nova situação, foram criados para que o educando fosse encarado como um todo unificado, tendo por objetivo sua integração plena na Sociedade e não simplesmente, uma parte isolada nesta mesma Sociedade.

Compreendemos a Educação como um contínuo aprimoramento da idéia de homem nos indivíduos. Mas, como poderemos encarar esta idéia de homem?

O Positivismo do século XIX.

teve uma idéia de homem elaborada com os conceitos e princípios de uma ciência moderna e da psicologia genética, e a eles ajustou a Educação.

No início desse século, surgem as Escolas Dissidentes. O Idealismo vai surgir contra o Positivismo, influenciando particularmente a Educação.

Ao se elaborar o próprio problema da Filosofia, esta entra em crise. Vai colocar em primeiro lugar, o direito de sua própria existência. Nossa época, por sua característica intelectual, toma conhecimento da crise do pensamento.

O pensamento contemporâneo vai reconhecer as forças intuitivas, emocionais, volutivas que, juntas às intelectuais vai nos dar uma nova e mais ampla valorização do homem, unicamente, um ser capaz de pensar, criar e trabalhar.

BERGSON na França, SCHOPENHAUER, na Alemanha e WILLIAM JAMES, nos Estados Unidos, conduzem o pensamento até um voluntarismo ou um pragmatismo acentuado, que até hoje influenciam a Pedagogia do nosso tempo.

Uma das mais fecundas direções contemporâneas, é a Pedagogia dos Valores. O homem encontra nessas novas vertentes as direções para aplacar sua contínua ansiedade de encontrar fins e caminhos para seu viver e seu destino.

O valor coloca o homem a par de normas e sentimentos que definem sua vida moral e emocional. Os ideais humanos nos valores provêm de fins a Educação, a qual, trata de colocá-los na mente do homem em formação.

Estamos numa densa floresta de pensamentos filosóficos e científicos. O que alenta o pensamento pedagógico é a necessidade de vitalizar a Educação. Por isto, a educação da criança é desenvolvimento de suas inclinações ou necessidades vitais; não arbitrariamente, mas sob a direção de princípios espirituais que buscam dotar a vida de um sentimento humano profundo.

Toda Pedagogia que não é um caminho para o humanismo, nega-se a si mesma.

Em sua essência a Educação não é um processo da Natureza, mas uma orientação desse processo para converter o homem em expressão autônoma de humanidade, de vida espiritual de liberdade. Educar é humanizar, é converter o homem em pessoa, mais alta expressão da humanidade.

Dia da Bandeira

EUCLIDES

O Governador Raymundo Padilha vai proferir na próxima terça-feira, dia 21, às 20 horas, no salão nobre da Faculdade de Direito de Niterói, a palestra de encerramento do curso de extensão universitária "Brasil de Euclides da Cunha", realizado como homenagem ao 70 aniversário de lançamento de "Os Sertões".

O curso é promovido pelos Departamentos de Difusão Cultural da Universidade Federal Fluminense e de Assuntos Culturais da Secretaria de Educação e o professor Ivan Lins pronunciou, ontem, a penúltima conferência, intitulada "Euclides da Cunha e o Pensamento Filosófico do seu Tempo."

BAHIA

O Departamento de Assuntos Culturais da Secretaria de Educação confirmou para a próxima quarta-feira, às 19 horas, no Museu Antônio Parreiras, em Niterói, a instalação da exposição do entalhador Peixoto, sob o tema "Bahia Antiga".

A mostra é parte das comemorações do aniversário da Capital fluminense e comportará 30 peças de entalhe e 10 a crayon, numa mistura de xilogravura, pirogravura, baixo e alto relevo, em degradé com perspectiva.

Peças

Entre as principais peças do escultor, a serem expostas figuram a "Ladeira da Conceição da Praia", "Solar Boa Vista, igrejas, engenhos, palácios, capelas, fortes coloniais, mercados e ruas da Bahia. Os preços variam de 300 a 600 cruzeiros.

O artista prefere trabalhar com peroba do campo, mógno, cedro, vinhático e canela, geralmente em espessura média de quatro centímetros, usando como ferramentas o formão, a goiva, o martelo de borracha e galalite. Não utiliza o sistema de colagem, em suas obras.

Peixoto nasceu há 36 anos em Niterói, mas é filho de baiana e trabalha em artes plásticas há aproximadamente, 10 anos. Realizou exposição em Salvador, no Teatro Castro Alves, o expora em Niterói pela segunda vez.

Para particulares, Peixoto faz serviço de entalhe em portas de residências e já recebeu convites para realizar exposições em vários Estados brasileiros, entre eles a Guanabara, São Paulo e Minas Gerais, além de alguns países da América Latina e Europa.

Exposição

Com material recolhido no Ministério da Educação e Cultura, Museu Imperial e de colecionadores particulares, terá início hoje, no Museu Imperial de Petrópolis, a "Exposição de Impressos do Brasil", como parte das comemorações do Ano Internacional do Livro.

A Exposição — que permanecerá aberta ao público até o fim do ano — mostrará os mais antigos livros impressos no País, inclusive os da Imprensa Régia, editados por Dom João VI, antes da sua transferência para o Brasil.

Antiguidades

No dia 1º de dezembro, no Museu, será comemorada a coroação de Dom Pedro I, com a realização de um Concerto de Cravo, sob a apresentação de Roberto de Regina. O Ministro Jarbas Passarinho, da Educação, será convidado especial.

A Exposição reunirá acervo composto de manuscritos, peças do século XVI e impressos em "offset", reunindo temas didáticos. Entre as obras consideradas raras, existe a reprodução de uma Bíblia da época de Gutemberg, que pertenceu a Dom João VI e que será cedida pela Biblioteca Nacional.

STM Confirma Sentença Mantendo Condenação

O Superior Tribunal Militar, por unanimidade, confirmou sentença do Conselho Permanente de Justiça da Primeira Auditoria da Aeronáutica, que em julgamento realizado no dia 24 de fevereiro do corrente ano condenou a dez anos de reclusão, Jorge Rodrigues, Sérgio José Rossi, Dagmar Ferreira Gomes Carlos Alberto Mesquita, Altair Rosa de Alcântara e José Carlos de Oliveira; todos incursos no artigo 27 do Decreto-lei n.º 898/69, combinado com os artigos 69 e 70, inciso I, do Código Penal Militar No mesmo julgamento foi absolvido José Jorge Franklin Garcia.

Em outro julgamento de apelação, o Superior Tribunal Militar, por unanimidade, confirmou a sentença do Conselho Permanente de Justiça da 1.ª Auditoria da 3.ª Circunscrição Militar do Rio Grande do Sul, que absolveu os civis Antônio Teles da Silva Bastos, Walter Guimarães e Carlos Lima Avelino, incursos em dispositivos da antiga Lei de Segurança Nacional, por atividades subversivas.

Festival Villa-Lobos de 1972

Pela primeira vez no mundo as "Bachianas Brasileiras", de Villa-Lobos, serão executadas integralmente num festival — o Festival Villa-Lobos de 1972 — embora o autor as tenha regido em Paris, mas para fins de gravação. A execução, sob a regência do maestro Souza Lima, será nos dias 24 e 26, às 21h, no Teatro Municipal.

O Festival — que se realiza este mês — consta de um ciclo de palestras sobre o compositor; missa na Candelária, pelo 13º aniversário de sua morte; concerto no TM com a primeira audição mundial de "Emperor Jones", Concurso Internacional de Conjuntos Instrumentais — entre os dias 17 e 23 — com a participação do Brasil, EUA, Portugal e Venezuela, e Concerto para a Juventude, da Rádio MEC.

Júri e Regulamento

O Concurso Internacional de Conjuntos Instrumentais é consagrado à obra de Villa-Lobos, mas inclui obrigatoriamente peça de um outro compositor brasileiro, para dois ou três instrumentos, à escolha dos concorrentes. As combinações instrumentais violinos — violoncelo — piano e instrumentos solistas-piano não serão permitidas. As obras de Villa-Lobos que figuram no concurso são "Assobio a Jato", "Bachianas Brasileiras nº 6, Duo (violino e viola), Duo (oboé e fagote), Choros nº 2 (flauta e clarinete), Choros Bis (violino e violoncelo), Trio (violino, viola e violoncelo), "Fantasia Concertante" (clarinete, fagote e piano) e Trio (oboé, clarinete e fagote)

Na segunda-feira, serão apresentadas as números 9, para orquestra de cordas, 8, 1 para orquestra de violoncelos, 5 com poesias de Ruth Valadares e Manuel Bandeira (solista de violoncelos Maria Lucia Godoy) e 7.

No domingo 26, às 10 horas, haverá dentro do Festival, o Concerto Para a Juventude, com a Orquestra Sinfônica da Rádio MEC, sob a regência de Henrique Morelenbaun. O programa compõe-se do Concerto nº 1, para piano e orquestra composto por Villa-Lobos em 1945, tendo como solista Sônia Maria Struttm e "Maddu Çarará", cantata profana, composta em 1940, com o Coral do Instituto Israelita Brasileiro de Educação e Cultura e o Coral Infantil da Escola Eistenberg, tendo como preparadora Cecília Conde.

A apresentação dos concorrentes — no Teatro Municipal — se fará no sábado, dia 18, às 16, h; no domingo dia 19, às 21 h; na segunda e terça-feiras, dias 20 e 21, às 17h; na quarta-feira, dia 22, às 21 horas, e na quinta-feira, dia 23, às 17 hs.

No Museu Villa-Lobos (9º andar do Palácio da Cultura) sexta-feira dia 24, durante uma recepção, que começará às 17 h, aos participantes do Festival Villa-Lobos, serão entregues os prêmios aos vencedores do Concurso Internacional de Conjuntos Instrumentais como aos do Concurso Nacional de Monografia ("Villa-Lobos e a Juventude"). Durante a recepção serão lançados os discos "Villa-Lobos-Rudá e Villa-Lobos Concurso Internacional de violão 1972".

Bachianas e Juventude

As "Bachianas Brasileiras", de Villa-Lobos, serão apresentadas integralmente pela primeira vez no mundo, em dois dias, no Teatro Municipal — sexta-feira, 24 e segunda-feira, 26 às 21 horas — executadas pela Orquestra do Teatro Municipal do Rio de Janeiro, sob a regência do maestro J. Souza Lima. Na sexta-feira, serão tocados os números 6, para flauta (Odett Ernest Dias) e fagote (Noel Devos), número 3 (solista Miecyslaw Horszowski, número 2 e 4.

Regente dos EUA no Festival Villa-Lobos

O regente norte-americano Laszlo Hassio Halasz, que esteve à frente da Orquestra do Teatro Municipal, sexta-feira ltima, como parte do Festival Villa-Lobos, visitou o Consulado-Geral dos EUA, onde manteve um encontro com jornalistas. Na foto, são vistos, a partir da esquerda: o Sr. Hans Tuch, diretor do USIS no Brasil; o maestro Halasz; a Sra. Armanda Villa-Lobos, viúva do saudoso compositor o professor Carlton Sprague-Smith, jurado do Festival, e o sr. Paul Wheeler, diretor do USIS no Rio de Janeiro.

PM Comemora Hoje o Dia da Bandeira

Niterói (LD) — O governador Raimundo Padilha vai presidir, hoje, no Palácio Nilo Peçanha, a solenidade oficial em comemoração ao Dia da Bandeira, que contará com a participação da Banda da PM fluminense.

Em todos os quarteis da Policia Militar será comemorado hoje o Dia da Bandeira. No QG da corporação haverá uma cerimônia civica com desfile de tropa, hasteamento do Pavilhão Nacional, leitura do Boletim do comando geral. O general Oswaldo Ferraro de Carvalho, comandante geral, estará presente a solenidade no QG, enquanto nos quartéis, os atos alusivos à efeméride serão presididos pelos respectivos comandantes de unidade.

Para a cerimônia do QG formará uma guarda de honra na Rua Evaristo da Veiga, conduzindo o Pavilhão Nacional, enquanto na calçada formará a guarda do quartel.

A solenidade terá início às 12 horas, quando será executado o toque de "Sentido". Ao som do Hino Nacional será içada a Bandeira no mastro a ordem do dia do comando do QG, após o que será lida em continência à Bandeira, geral. Seguiram-se o desfile encerrando-se a solenidade.

ORDEM DO DIA

A ordem do dia do comando geral, lida em todas as organizações militares da PM, é a seguinte:

Em 19 de novembro de 1972

Bandeira do meu Brasil! Eu te saúdo.

Na tua majestade sublime, lábaro sacrossanto, rendo-te meu preito de veneração sincera e espontânea.

Espelho fiel da Nação Brasileira, não refletes apenas as suas matas pujantes, as riquezas minerais, o azul sempre sereno do seu céu e a pureza alva da paz. Reverberas, ainda, nosso brilhante passado histórico, as promessas do presente e o alvissareiro e risonho porvir.

Es um manto calido e doce, amparando aproximadamente 100 milhões de bons brasileiros, todos entregue ao grande anseio único de elevar, ainda mais, nossa estremecida Pátria, acumulando-a de glórias, porque a maior glória da Pátria é ser digna da Bandeira que a representa.

Ao tumultuar de tuas dobras ao saber das brisas, tumultuam nosso, corações abrasados de são patriotismo, de generosa e ardente veneração.

"A Cruz é um madeiro, e é toda uma festa; a Bandeira é um pano, e é toda uma Nação". Uma fé vale pela convicção intima e irremovivel de seus sectários. Uma Nação é o que os filhos querem que ela seja, pois uma Pátria só é grande pela grandeza moral de seus filhos.

Bandeira do Brasil! Quanto mais te contemplamos, maior devotamente te consagramos, maior veneração dedicamos a tua imagem tutelar, maior é a nossa confiança no brilhante futuro que aguarda nosso idolatrado Brasil.

Bandeira de minha terra: cultuando-te, hoje, revelemos também um preito de reconhecimento ao jesuita civilizador do tapuia; aos nativistas que expulsaram do solo pátrio os invasores do além mar; aos Bandeirantes desbravadores dos nossos sertões; ao Brado do Ipiranga; aos heróis de Riachuelo e Humaitá; aos Proclamadores da nossa República e aos gênios criadores da Revolução Redentora de 31 de março de 1964.

Façamos um ato de fé ao glorioso porvir de nosso querido Brasil, porque "A Pátria é a sua história passada e também as possibilidades de seu futuro eterno. É superior ao tempo, ao espaço e as contingências humanas. Está no sangue, coração e espirito dos que lhe antecederam; está também dentro de nós e em toda a parte em que estejam, e será ainda perpétua na vida e na ação daqueles que hão de vir".

Tenhamos fé nos supremos dirigentes da Nação, certos de que eles sempre se nocteam pelos mais altos sentimentos de acentuado patriotismo, até nos menores atos de sua construtiva e renovadora administração. Tenhamos sempre presente que, para que haja progresso, é necessário um ambiente de paz e trabalho. Porque o poder destrutivo do homem é mais facil de empregar, do que sua capacidade construtiva.

A sombra de flama auriverde sagrada, elevemos nossos corações ao Todo-Poderoso, entoando um hino de amor, devoção e confiança à desmedida grandeza de seu sorridente futuro. E amando carinhosamente o simbolo imaculado da Pátria — com a sinceridade e intensidade caracteristicas do coração bem formado dos brasileiros — colocar-nos-emos a uma autura tal que possamos descortinar, com extasiante satisfação, os passos vivazes da Pátria na estrada limpida e refulgente do trabalho renovador e produtivo, ao encontro de um Brasil supremo, orgulhoso, heróico, nobre, progressista e tranquilo.

Bendita sejas, Bandeira do Brasil! Que vivas sempre assim, serena, confiante, confortadora e imperecivel como a gratidão, por ti, dos filhos da Terra de Santa Cruz.

Soldado! Quando não tiveres pessoa alguma que no teu leito de agonizante te diga algumas palavras de conforto e de terna caridade; quando não tiveres a mão carinhosa que cerre piedosamente tuas palpebras ao exalares o derradeiro suspiro; quando não tiveres quem lastime tua morte e acompanhe à necrópole os teus restos mortais, lembrete, soldado, que a Bandeira cobrirá teu caixão mortuario; a Bandeira chorará a perda de seu filho idolatrado e a Bandeira lastimando tua perda, acompanhando teu esquife, a Pátria inteira, sintetizada neste plano, soldado, te lastimará, te acompanhará e exaltará teus feitos edificantes.

Bandeira do Brasil! Eu te saúdo...

EDITAL de citação de Antonio Carlos Dias, com o prazo de 20 dias, na forma abaixo:

O Doutor H. Nogueira Guedes, Juiz em exercicio na Sétima Vara Civel do Estado da Guanabara.

FAZ SABER aos que o presente edital virem ou dele conhecimento tiverem que, pelo presente cita Antonio Carlos Dias que se encontra em lugar incerto e não sabido, com o prazo de 20 dias, para responder aos termos da ação de despejo, movida por Espólio de Amândio Vieira Campos, podendo contestá-la, sob pena de revelia no prazo de 20 dias, que correrá em cartorio, após a terminação do prazo de edital, nos termos e de acordo com a petição e despacho a seguir transcritos: Petição de folhas 2 — Exmo. Sr. Dr. Juiz de Direito da Vara Civel, Espólio de Amândio Vieira Campos, por sua inventariante Diamantina Martinez Alonso, espanhola, viúva, do lar, domiciliada nesta cidade onde reside à Rua Nabuco de Freitas, 64, ora denominado autor, vem propor contra Antonio Carlos Dias de qualidificação ignorada, domicilado nesta cidade onde reside na Rua Vaz de Toledo n.º 430, dependência, ora denominado réu a presente ação de despejo por falta de pagamento, com fundamento no item I do art. 11 da lei n.º 4.494, de 26.11.1964. O réu é locatário do autor do imóvel de sua propriedade situado na Rua Vaz de Toledo n.º 430 dependência mediante o aluguel mensal de Cr$ 44,00, acrescido dos demais encargos legais e taxas. Entretanto, o referido inquilino desde dezembro de 1971 que não vem honrando o pagamento do aluguel, bem como taxas pertinentes, como bem provam os recibos em anexo, que perfazem Cr$ 369,00. Assim, tendo em vista a mora em que se encontra o inquilino, requer o autor, sua citação na referida Rua Vaz de Toledo n.º 430 — dependência para pagar os alugueis vencidos, acrescidos dos juros, custas e honorários advocatícios ou contestando a presente ação no prazo legal, cientes os sublocatários, como determina o § 6º, do citado art. 11, da mencionada lei 4.494/64, julgando-se, afinal a mesma procedente, decretando-se o despejo do réu e condenando-o, ainda em juros de mora, custas e honorários de advogado. Protestando por todo o gênero de provas em direito admitidas, dá a presente o valor de .... Cr$ 528,00. Termos em que P. Deferimento. Rio de Janeiro, 27 de junho de 1972. Ass. dr. adv. insc. 8830. — Promoção de folhas 25v — Ação de despejo proposta contra Antonio Carlos Dias, por falta de pagamento. Diante da certidão de fls. 18, entende esta Curadoria que indispensável se torna a citação do réu por edital, eis que o mesmo se encontra em lugar incerto e não sabido. O fato de ter a esposa do réu pretendido purgar a mora, só por si, não supre tal medida processual, principalmente levando-se em conta que o réu abondonou o lar conjugal, há mais de oito meses. Rio, 12.10.1972. Ass. Wilson de Andrade Campello. 2.º Curador de Ausentes. Despacho de fls. 28. — Providencie o autor a citação por edital: prazo de 20 dias. Rio, 31.10.1972. Ass. dr. Mauro Junqueira Bastos, Juiz de Direito. E para que chegue ao conhecimento dos interessados e não possa, de futuro, alegar ignorância, expedi o presente e outros iguais que serão publicados e afixados na forma da lei. Dado e passado nesta cidade do Rio de Janeiro, aos 13 de novembro de 1972. Ass. dr. Mauro Azambuja Neves, Escrivão, substituto. Ass. dr. H. Nogueira Guedes, Juiz em exercicio. Está conforme o original. (a) Maria José Caruso, Escrevente Juramentada.

(P — 426)

Festa da Bandeira no Palácio da Cultura

Serão iniciadas, às 11 horas de hoje, no Palácio da Cultura, as celebrações da data da Bandeira Nacional, promovidas pela Delegacia Regional do MEC, e assim programadas:

1 — Apresentação dos colégios (até 10h30min.)

2 — Formatura (11 h).

3 — Hasteamento da Bandeira Nacional pelo Dr. Wilson Brandão, Delegado Regional do MEC nos Estados da Guanabara, Rio de Janeiro e Espirito Santo, ao som do Hino Nacional, cantado por todos os presentes.

4 — Oração à Bandeira — proferida pelo Padre Francisco Leme Lopes S. J. — Membro da Comissão Nacional de Moral e Civismo.

5 — Hino à Bandeira pelo Orfeão do Colégio Pedro II, sob a regência da professora Nilza Gama.

6 — Incineração de Bandeiras com as respectivas trocas.

7 — Desfile escolar (Guarda de Honra do Pavilhão Nacional formada por alunos da E.T.F. Celso Suckow da Fonseca).

8 — Distribuição de merenda pela Campanha Nacional de Alimentação Escolar.

Participação da Banda da Policia Militar do Estado da Guanabara na cerimônia civica.

Se o seu caso é BEBER, o problema é seu.
Se o seu caso é PARAR DE BEBER, o problema é nosso.
PRIMEIRA CENTRAL DE SERVIÇO DE ALCOÓLICOS ANÔNIMOS
Caixa Postal 15070 — ZC 06 — Rio — GB.

ÓTICAS MADEIRA
TECNICA
RAPIDEZ
PERFEIÇÃO
MODELOS DE ALTA CLASSE
ÓTICAS MADEIRA — A verdadeira
Rua Buenos Aires, 180 e 218 — Tel.: 224-8286
Rua Cardoso de Morais 108 — Tel. 260-2209 — Bonsucesso
Rua Sete de Setembro, 53 Tel.: 224-1607 — Centro
Rua Cordoso de Morais 353-B — Tel.: 260-6139 — Ramos
Rua João Vicente, 27 — Tel.: 390-1966 — Madureira

FERRAGENS SOUZA
COM PREÇOS DE ARRASAR

AREIA m3	35,00
PEDRA m3	38,00
SACO DE CIMENTO	9,70
SAIBRO	30,00
CHUMBO	3,20
LAJOTAS	0,25
VERGALHÃO	1,50
TUBO PLASTICO AGUA	4,00
TUBO FERRO GALVANIZADO	24,00
CONEXAO FERRO GALVANIZADO — DESC.	20%
CAIXA MONTANA	58,00
TUBO BARBARA	55,30
TUBO ELETRODUTO	6,00
CONDUITE	0,90

TACOS — TÁBUA — CAIBRO — PORTAS — BOXE
NAO COBRAMOS CARRETO, ENTREGAMOS ATÉ O ESTADO DO RIO DE JANEIRO
PLANOS ATÉ 6 VEZES SEM JUROS
PLANOS ATÉ 24 MESES
Pedreiros — Ladrilheiros — Preços especiais
NB — Traga este anuncio para gozar desta promoção
RUA DO RIACHUELO, 221 — Loja 1 — Fátima
Tels.: 224-3606 — 224-5285 — 224-9395 — 224-[illegible]

FACULDADE DE CIÊNCIAS ECONOMICAS, CONTABEIS E ADMINISTRATIVAS DE CAMPO GRANDE
GINASIO — GINASIAL
ESCOLA TECNICA — TECNICO DE CONTABILIDADE
AFONSO CELSO — ALIANÇA FRANCESA DIURNO E NOTURNO
Rua Engenheiro Trindade, n.º 229
Tel.: CG-5 — CETEL — 394-1063
Campo Grande — GB

vamos ao forró no
CLUBE JABOATÃO
Diariamente música nordestina com os maiores sanfoneiros do Nordeste e conjunto moderno
Avenida Princesa Isabel, 334 — RIO — GB
No antigo Copa Leme Bouche — 2 salões

Colégio Fernão Dias Recebe Pavilhão Nacional

O General Sylvio Coelho da Frota, Comandante do I Exército, fez entrega em seu gabinete, de uma Bandeira Nacional à menina Viviane Machado Narducci, aluna do Colégio Estadual Fernão Dias, em Marechal Hermes. No momento da entrega, o Comandante do I Exército exortou a menina, bem como a todos os seus colegas, a continuarem com muita fé nos destinos do Brasil, glorificando e honrando o Pavilhão que iria tremular no mastro de sua escola.

O DIA DA BANDEIRA

Todo o Brasil dedica hoje seu entusiasmo civico ao culto da Bandeira Nacional, simbolo da Pátria Una e Indivisivel e que se sagrou como lábaro heróico nas agruras da guerra como nas dificuldades de construir-se a Paz.

Conta a "história pequena", que os compêndios não registram, dever-se a Deodoro da Fonseca a decisão luminosa de manter as atuais cores e o losango em nossa Bandeira republicana, substituidas as armas imperiais pela constelação do Cruzeiro do Sul e a faixa com o rumo da Nacionalidade, Ordem e Progresso, sugerido o disticotimbre por Benjamin Constant.

Desejavam os fundadores da República, — Benjamin Lopes Trovão, Bocaiuva, Silva Jardim, Campos Sales e até Ruy Barbosa, — mudasse-se a bandeira para o estilo norte-americano. E foi em 19 de novembro, dias após a proclamação da República que essa comissão de alvoroçados próceres foi a casa de Deodoro, museu hoje, na hoje Praça da República, à hora de almoço, exigir a mudança imediata da Bandeira Nacional.

E conta a "pequena história" que enquanto sua esposa chamava da sala de jantar para o almoço, Deodoro, com um forte murro na mesa decidiu: Ficaria a bandeira com as cores e o desenho que tem, sem as armas imperiais, o Cruzeiro do Sul em seu lugar e, sintetizando as finalidades da República, a inscrição, ORDEM E PROGRESSO, proposta por Benjamin Constant.

E assim aconteceu. O Lábaro Sagrado mantém o losângulo, simbolo da Unidade Nacional, com seus quatro cantos ligados por linhas retas. E em cada dia que passa se esforçam os brasileiros por serem fieis ao timbre heráldico de sua Bandeira, ORDEM E PROGRESSO.

Foi bem uma antecipação nos caminhos da história, dos rumos que hoje faz o nosso Brasil, — País onde a ORDEM é timbre e o desenvolvida vida Nacional, e PROVimento em todos os setores GRESO por todos almejados e nos sagrará as grandes potências do Mundo.

Reverenciamos a Bandeira Nacional, evocando o significado de suas cores e timbre, bem como a memória de quantos por ela deram a vida, — deram a vida pelo Brasil que ela materializa como sinal de soberania.

Bandeiras Incineradas

O Comandante-Geral do Corpo de Fuzileiros Navais, Almirante Edmundo Drumond Bittencourt, presidirá hoje, às 10 horas, cerimônia civico-militar no pátio Almirante Tamandaré, no Centro de Instrução e Adestramento do CFN, na Ilha do Governador, comemorativa do transcurso do Dia da Bandeira.

Na oportunidade, foi cumprido o seguinte programa: encerramento do Curso de Adestramento de Oficiais; entrega da espeda aos novos oficiais-auxiliares, cuja turma tem como patrono o Almirante Drudart; e Bandeiras às unidamond; entrega da Estandes do Comando de Apoio, pelo Contra-Almirante Jorge de Queiroz Combacou, Diretor de Intendência da Marinha; hasteamento da Bandeira Nacional; leitura da Ordem-do-Dia do Almirante Adalberto de Barros Nunes, Ministro da Marinha, e canto do Hino à Bandeira.

Ao mesmo tempo, em pira colocada ao lado do mastro, forão incineradas as Bandeiras Nacionais em desuso.

Além das unidades sediadas na Ilha do Govrenador, participaram da cerimônia autoridades civis e representações escolares convidadas.

O DEPUTADO ITALO BRUNO apresentou à Assembléia Legislativa Projeto de lei concedendo prioridade a ex-atletas de qualquer modalidade, mas principalmente a ex-jogadores de futebol, em caso de contratação de serviços pela ADEG.

Justifica, assim o representante arenista a sua proposição:

É de inteira justiça o que se propõe através deste Projeto de lei. O ex-atleta como conhecedor dos assuntos ligados ao esporte, estará em condições melhor do que ninguém para desempenhar a contento qualquer função na ADEG. Além do mais, será um modo de se propiciar uma oportunidade a quem tanto fez pelo desporto brasileiro e que muitas vezes se encontra em dificuldade por não ter sido preparado para uma outra profissão quando as condições físicas já não lhe permitem mais o [illegible] no esporte. Esta proposição se aprovada [illegible] desempenhando um verdadeiro papel de readaptação de ex-atleta, enquadrando-se perfeitamente dentro do espírito da política governamental.

Marjolaine é Força em Qualquer Pista

A possibilidade da realização de carreira esta tarde em pista de grama, logo aponta a melhor chance para Marjolaine, inscrito na prova de abertura ao programa. A filha de Alípio e Aljubarrota é um perigo em fidelidade ao pegar forma, conforme acontece no momento, vindo de mais para mais, a cada desempenho, aliás, muito significativo o derradeiro, quando, a despeito da corrida em pista de areia pesada, Marjolaine terminou em ótimo terceiro lugar, por pouco deixando escapar a formação da dupla, visto que a diferença para Bonaflor não passou de cabeça.

Quando em bom estado de treino, isto em junho do ano em curso, Marjolaine conquistou facílima vitória na grama e em 1.600 metros, distanciando do Cruz de Ouro e mais sete adversários na marca de 95 e 2 linhas. Voltou a ser apresentada e nada produziu (última para Lamira e Bonaflor) em pista de areia pesada no mês de agôsto. Parou ligeiramente e reapareceu em setembro, parcialmente agradecida ao descanso, pois não correu de todo mal e foi a sexta colocada na vitória de Cruz de Ouro sôbre Wonderfull Velvet, então na grama leve. A corrida lhe valeu maior aguerrimento e já no sábado passado em corrida na areia anormal, terreno que não é totalmente do seu agrado, terminou perdendo nos últimos saltos a dupla com Egoísta, cedida para a gaúcha Bonaflor. Ficou na conta e agora é a mais provável vencedora, melhor credenciada na grama, embora não perca aquela condição de fôrça, mesmo na areia, pois foi nessa raia que conseguiu magnífico arremate há uma semana. A tarefa de maior inimiga é sem dúvida, imposta a Wonderfull Velvet, ótima corredora na grama, contudo, sofrendo rebate na mudança de raia, quando a sua posição estaria passando para a fiel Garda.

Indicações

MARJOLAINE — GARDA — BONAFLOR
ECINTIA — MORA — QUIKAJÁ
OMAHÁ — FLAVINHA — ACHROMA
FASTENING — KAVI — ZUREI
DURY — NOREEN — LA PAYANCA
ODYR — MATUTITO — ZIEM
JAZERINA — HUMILITY — ACLYS
TRAMONTANA — ERINNE — MIAPA

CORRIDA DE AMANHÃ

1.º PAREO — AS 14.30 HORAS — 1.400 METROS — Cr$ 7.000,00

		Ks.
1—1	Bonaflor C. Pensabem	57
2—2	Garda, L. Caldeira	58
3	Faentina, M. Nicleviack	58
3—4	Marjolaine, G. Meneses	58
5	Turqui, L. Januário	57
4—6	Wonderfull Velvet, F. P	56
7	Jala, J. Pinto	57

2.º PAREO — AS 15 HORAS — 1.600 METROS — Cr$ 8.000,00

1—1	Quikajá, F. Pereira F.º	57
2	Camona, C. Amestelly	53
2—3	Reine Suzy, F. Esteves	53
4	Messe, A. Garcia	53
3—5	Agua de Mel, G. F. Alm.	53
6	Mora, G. Meneses	57
4—7	Ecintia, M. Silva	57
8	Yakan, J. Machado	53
9	Aflorada, Não correrá	53

3.º PAREO — AS 15.30 HORAS — 1.600 METROS — Cr$ 9.000,00

1—1	Flavinha, J. Pinto	56
2	Daddy's Doll, C. Pensab.	56
2—3	Omahá, G. Meneses	56
4	EauDe-Vie, J. Queiroz	56
3—5	Cangura, G. F. Almeida	56
"	Achroma, L. Caldeira	56
6	Nianga, Não correrá	56
4—7	Oriental Girl, S. Bastos	56
8	Silver Nymphe, J. Mach.	56
9	Lenga-Lenga, J. Tinoco	56

4.º PAREO — AS 16 HORAS — 1.400 METROS — Cr$ 8.000,00

1—1	Fastening, F. Esteves	57
2	Float, M. Peres	57
2—3	Zurei, J. Reis	57
4	El Vitorioso, J. Castro	57
5	Verde Alvo, J. Barbosa	57
3—6	Kavi, F. Pereira F.º	57
7	Alcinus, S. Silva	57
8	Lord Trevo, A. Ramos	57
4—9	The Bandit, G. F. Alm.	57
10	Fotogênico, S. Bastos	55
11	Queirame, E. Marinho	57

5.º PAREO — AS 16.35 HORAS — 2.000 METROS — Cr$ 30.000,00 "G. P. MARIANO PROCÓPIO"

1—1	La Payanca, P. Alves	60
"	Sandrina, A. Ramos	54
2—2	Garola, J. M. Silva	54
"	Kimpy, R. Ribeiro	60
3—3	Dury, J. Pinto	60
4	Malu, A. Santos	60
4—5	Noreen, G. Meneses	60
6	Macota, J. Portilho	57
"	Aflorada, J. Pedro F.º	60

6.º PAREO — AS 17.05 HORAS — 1.600 METROS — Cr$ 9.000,00 ESTADO DE S. CATARINA (BETTING)

1—1	Ziem, C. Amestelly	56
2	Nago, J. Portilho	56
3	Apple Tree, J. Queiroz	56
2—4	Matuto, E. Ferreira	56
5	Pablito, J. Machado	56
6	Sir Brave, A. Ramos	56
3—7	Barnelo, G. F. Almeida	56
8	Negror, F. Pereira F.º	56
9	Azanardo, F. Esteves	56
11	Fasanelo, J. Pinto	56
12	Lloyd, J. Castro	56

7.º PAREO — AS 17.40 HORAS — 1.400 METROS — Cr$ 9.000,00 (BETTING)

1—1	Humility, J. Pinto	56
2	Quebuena, A. Ferreira	56
3	City Girl, J. Castro	56
2—4	Singapura, G. Fagundes	56
5	Nantilda, A. Santos	56
6	Zeta, E. Ferreira	56
3—7	Aclys, J. Pedro F.º	56
8	Karen, G. F. Almeida	56
9	Lenciana, P. Rocha	56
10	Nianga, J. F. Fraga	52
4-11	Jazerina, M. Silva	56
12	Xangrilá, G. Meneses	56
13	Axiom, J. Queiroz	56
"	Ermely, A. Ramos	56

8.º PAREO — AS 18.15 HORAS — 1.000 METROS — Cr$ 8.000,00 (AREIA) — BETTING

1—1	Tramontana, G. F. Alm.	57
2	Campilita, F. Maia	57
2—3	Miapa, J. Reis	57
4	Dattai, A. Garcia	57
3—5	Erinne, E. Ferreira	57
6	Grey Dama, J. Marchant	57
7	Kambela, E. Marinho	57
4—8	Aerci, A. Ramos	57
9	Pola Bella, J. Pinto	57
10	Keka, F. Pereira F.º	57

GALOPANDO

Lafaiete

1º PAREO — No caso de grama é obrigatória a inclusão de Marjolaine, vista como séria candidata à vitória. Benaflor já chegou bem e é outra com grande chance, seguindo-se Wonderfull Velvet e Garda, esta na base do maior perigo em raia de areia pesada. Carreira difícil, principalmente em razão da possibilidade de cancha, onde vamos com a fórmula Marjolaine-Garda-Bonaflor, ordem a ser invertida na areia.

2º PAREO — Outra indicação animadora na grama a de Ecintia, caindo de possibilidades no caso de raia pesada. Quikajá, Yakan, Messe e Mora, também com a obrigação de terminarem ali na luta pela posição de honra. Normalmente o páreo é da Ecintia, mas é preciso se cuidar até na grama da ameaça que representa Mora, depois a Quikajá. Optamos pela dupla 34, considerando azar dos melhores a conduzida de Gabriel Meneses.

TERCEIRO PAREO — Conguru vai vender muito jôgo e pode chegar entre as primeiras, contudo, não tem a nossa preferência em razão de ser frouxa, pouco devendo pretender na milha. Mas leva o bom refôrço de Achroma, agora na medida e bem no percurso, Omahá, preparada. Flavinha, montaria do Jorge Pinto e o azarão Sliver Nimphe, procurando dificultar o resultado da prova. Arriscamos o trio Omahá-Flavinha-Achroma, aparentemente mais na ponta a redeada de Meneses.

QUARTO PAREO — Kavi correu abaixo do esperado na última e voltou a ser inscrito, levando as melhores esperanças de reabilitação. Mas é duro ao nosso ver a conquista da carreira no confronto com Fastening, êste a fôrça e o mais provável ganhador em qualquer raia. Possível a dupla com Kavi, nada má a 12, pois levam muita fé em Zurei, animal que melhora a cada exibição e tem bom trabalho na distância de 1.400 metros.

QUINTO PAREO — La Payanca tem a melhor marca matinal — 134 e linhas — para o clássico desta tarde. Mas não podem ser esquecidos os trabalhos de Malu e da grameira Noreen, ambas em forma perfeita. E Dury, voltando com a turma algo desfalcada, mesmo com o seu rendimento diminuido em pista de grama, deve ser olhada como candidata de primeira linha. Indicamos a fórmula DuryNoreenLa Payanca, deixando ao leitor a escolha final de ponta.

SEXTO PAREO — Ziem persegue a primeira vitória e são sempre maiores as esperanças em que venha a desencabular, podendo acontecer em pista pesada, mesmo com as presenças de Ody e Matutino, grameiros e igualmente com grande chance na carreira. Decisão difícil a escolha da ponta entre os citados, mas o nosso palpite é em têrmos da vitória de Ody, dupla com Matutino, melhorando na pesada para Ziem montaria de fé do Carlos Amestely.

SÉTIMO PAREO — Humility ganhou duas a seguir e tem chance para outra, mas o páreo agora está algo mais difícil pela apresenças de Jazerina. Aclys e Singapura, esta em reaparecimento com ótimo exercício, depois de um descanso reparador. Jazerina, também de volta às atividades, parece-nos a rival mais direta da conduzida de Jorge Pinto, levando mesmo a nossa indicação de ponta. Muito bem jogada a dupla 14, caindo para tértius a ligeira Aclys.

OITAVO PAREO — Tramontana pode salvar a tarde do G. F. Almeida. Está bem situada na carreira, gosta da areia e o percurso lhe é inteiramente favorável, portanto, somando boas possibilidades de chegar à vitória na prova de encerramento. São inimigas mais próximas a também ligeira Miapa, Aerci, Erinne e Grey Dama, esta o melhor azar final. Ficamos na ponta com Tramontana, respeitando mais diretamente as ligeiras Miapa e Erinne, e dupla 13.

!!!!!!

ACUMULADA DE VENCEDOR: Marjolaine, Fastening e Odyr.

A BARBADA: Fastening.
O MELHOR AZAR: Mora.

NOTURNA DE Amanhã

1.º PAREO — AS 20.15 HORAS — 1.000 METROS — Cr$ 7.000,00

		Ks
1—1	Ética, L. Corrêa	57
2	Oh Kifaia, R. Ribeiro	56
2—3	Lebréia, J. F. Fraga	57
4	Atinguaçu, J. Castro	57
3—5	Camille, J. Pinto	57
6	Xenotina, J. Reis	56
4—7	Hiléia, J. Julião	50
8	Campeira, A. Ferreira	57
9	Sabra, F. Meneses	56

2.º PAREO — AS 20.15 HORAS — 1.000 METROS — Cr$ 7.000,00

		Ks.
1—1	Black Steel, C. Gomes	57
2	Trinômio, F. Esteves	57
2—3	Clavron, J. Pinto	57
4	Rechant, J. Reis	57
3—5	Roya Brave, P. Alves	57
6	Corsário, E. Ferreira	57
4—7	P. Paraíso, R. Ribeiro	57
8	Sandro, L. Cadeira	53

3.º PAREO — AS 21.15 HORAS — 1.000 METROS — Cr$ 6.000,00

		Ks.
1—1	Inforpo, R. Marques	50
2	Graveto, J. Machado	53
2—3	Obelião, J. Reis	52
4	Xan-Hior, J. Queiroz	54
3—5	Luty, J. Pedro F.º	58
6	Mostardeiro, A. Garcia	52
4—7	Executor, C. Pensabem	58
8	Lóto, A. Ramos	54
"	Bem Omar, J. Pinto	55

4.º PAREO — AS 21.45 HORAS — 1.000 METROS — Cr$ 7.000,00

		Ks.
1—1	Antígoneos, J. Castro	54
2	Chaveiro, S. Bastos	57
—3	Fair Bank, J. Pinto	55
"	Jequibau, R. Marques	56
3—4	Capetiens, H. Carmo	55
"	Rancoroso, A. Hodecker	53
5	Erechim, F. Pereira F.º	51
4—6	Estang, A. Ricardo	57
7	Rio Taquara, C. Gomes	54
"	Last Shot, O. Guignoni	50

5.º PAREO — AS 22.15 HORAS — 1.300 METROS — Cr$ 9.000,00 (PROVA ESPECIAL 6.º FESTIVAL NACIONAL DA CRIANÇA

1—1	Pilot, P. Fagundes	57
2	Hacon, F. Esteves	50
2—3	Burkan, J. Queiroz	50
"	Pachá, J. Machado	50
3—4	Sing Bird, G. F. Alm.	50
"	Yaguar, J. Pinto	56
.—5	Zagor, G. Meneses	50
6	Bangu, C. Amestelly	50
"	Sigma, Beta, A. Santos	50

6.º PAREO — AS 22.50 HORAS — 1.000 METROS — Cr$ 7.000,00 (BETTING)

		Ks
1—1	Zauré, J. Machado	58
2	Desfile, L. Caldeira	58
2—3	Xilol, P. Teixeira	58
4	Tenaz, J. F. Fraga	58
5	Ke-Milo, N. Reis	58
.—6	Renardier, J. Souza	58
7	Holloway, G. Almeida	58
"	Dorestry, Não correrá	58
4—8	Uapé, R. Marques	56
9	Carolina, A. Ferreira	56
10	G. de Briga, L. Januário	58

7.º PAREO — AS 23.25 HORAS — 1.600 METROS — Cr$ 7.000,00 (BETTING)

		Ks.
1—1	Monet, J. Pinto	58
2	Garcia, F. Maia	57
2—3	Maragogi, J. Pedro F.º	57
4	Prodigioso, J. F. Fraga	50
3—5	Telebom, G. F. Almeida	58
"	Libertin, S. Bastos	58
6	Arcturus, R. Marques	52
4—7	El Chile, M. Silva	54
8	Danesito, G. Meneses	58
"	Lácero, A. Ramos	53

8.º PAREO — AS 23.55 HORAS — 1.300 METROS — Cr$ 7.000,00 (BETTING)

		Ks.
1—1	Mandchúria, G. Meneses	56
2	Hidromel, F. Carlos	54
3	Blondik, L. Caldeira	54
2—4	Flower Day, J. Pinto	56
5	L. Piastra, F. Esteves	56
6	Xandoca, Não correrá	54
3—7	Falaka, A. Ramos	54
"	Matano, E. Ferreira	54
"	Mil Colores, J. F. Fraga	56
8	Crack Bell, U. Meirelles	54
9	Chergui, A. Garcia	52
4—10	Meridian, G. F. Alm.	57
11	Gilda, Não correrá	52
12	Kaeta, F. Maia	54

Praianinha e Confecções de Alcatrão de SÃO JOÃO DA BARRA apresentam BASQUETEBOL EM FOCO

Nóli Coutinho

* SUSPENSÃO — O nível disciplinar do campeonato brasileiro de Belém, de uma maneira geral, foi bom e os únicos arranhões foram da seleção do Maranhão, que teve seus jogadores Morais (nº 14) e Albino (nº 8) suspensos por 3 jogos.

* SURPREENDENTE — Por incrível que pareça, as 15 entidades que se inscreveram para o campeonato brasileiro compareceram a Belém e daí o motivo do adiamento de 2 dias do certame.

* NADA FUNCIONAL — Na realidade, não é lá muito funcional a nova decisão, certa no entendimento nosso, da CBB, que alterou o regulamento para propiciar ao promotor do certame menores gastos, acabando com o inexpressivo Torneio de Consolação e estipulando o prazo de 24 horas para as desqualificadas retornarem aos seus Estados. E o presidente Ambiro José Paul nos revelava, meio acanhado: "Não sou cara de pau para chegar a uma delegação e mandar se retirar de Belém".

* ACANHADO — A Federação do Pará só não fez completamente sua independência financeira porque o ginásio do Remo (Serra Freire) não cabia mais de 3.000 pessoas. Apesar do televisamento direto as arrecadações foram excelentes e proporcionaram um saldo para o campeonato muito bom. Infelizmente, o ginásio da Universidade, com capacidade para 10.000 pessoas por 20 dias não deu para ficar pronto...

* VICE-CAMPEÕES — Goiás, merecidamente, foi vice-campeão do Brasil dirigido por Barone e com os craques Robertinho, Jomar, Golano, Paulinho Guaraná, Feipão, César e Doinha (todos ex-cariocas) Moacir, Joi (paulista da seleção brasileira olímpica), Rodolfo, Morais e Paulo César.

* GUANABARA, 2º lugar, tendo como técnico Tude Sobrinho e os astros: Gabriel, Sérgio, Paulão, Felinto, Erico, Marquinho, Rogério, René, Pedrinho, Luizinho, Jorge e Peixotinho.

* MEDALHAS — São Paulo (campeão), Goiás e Guanabara receberam medalhas.

* DEMAIS COLOCAÇÕES no XXX Campeonato Brasileiro de Belém: 4.º lugar — Paraná; 5.º — Pará; 6.º — Ceará; 7.º — Minas; 8.º — Pernambuco; 9.º — Estado do Rio e 10.º — Maranhão.

* LUCRO — Com o vice-campeonato, Goiás terá direito a ter dois clubes na "Taça Brasil" de 73 e que serão Vila Nova e Jaó em igualdades de condições com o campeão — São Paulo.

* SUCESSO financeiro do Campeonato Brasileiro foi tão grande que em início de 73 a Federação do Pará dará início aos entendimentos para a compra da sede própria, o que não deixa de ser uma notícia realmente notável. Parabéns.

* GRATIDÃO — O Ministro Jarbas Passarinho foi o grande colaborador do campeonato e em gratidão a CBB e Federação do Pará ofereceram-lhe uma salva de prata.

* NOSSO PRESIDENTE Médici também será distinguido com uma salva de prata pelos dirigentes da CBB e FGB pelo apoio que tem dado ao esporte amador do País. A audiência em Brasília já foi solicitada.

* JOGOS DE HOJE pelo Campeonato Juvenil Feminino: Jequiá x Olaria (Ilha do Governador) e Municipal x Vasco (Haddock Lobo) Horário: das 10 horas e ingresso gratis.

TABELINHA DO BASQUETEBOL

"Tabelinha" do Campeonato Principal de Basquetebol da GB-72 promoção do programa "Basquetebol em Foco", de Nóli Coutinho, na Rádio Continental de segunda a sexta-feira, às 20h40min. Venha buscar a sua "Tabelinha" na LUTA DEMOCRÁTICA, à Rua do Lavrádio, 98.

FUTEBOL AMADOR

Almyr Leite

Hoje cumpre-se mais uma importante etapa do XXIV Campeonato Amador, promovido pelo Departamento Autônomo, em sua fase do returno, com o A. C. Nacional defendendo a sua posição de líder invicto num jôgo que se antecede dos mais difíceis, já que irá a Cosmos. A rodada resume-se num equilíbrio e poderá empolgar em todos os seus compromissos. Na Ilha do Governador, o Cocotá enfrenta o Carioca. Os pupilos de Bob têm o mínimo de favoritismo, por jogarem em casa, mas o time orientado por Zezé tem condição de ganhar, sem surprêsa. Na Ilha de Paquetá, o Municipal recebe a visita do Oriente, num jôgo em que é o favorito, pois o Oriente está enfraquecido, já que preferiu manter a disciplina, com bom senso, aliás. Motivado pela eleição de Severino Gomes da Silva, o Ramos promete ao seu novo mandatário uma vitória contra o Pavunense, mas não sendo esquecido o detalhe de que o Pavunense está devendo uma boa atuação ao seu quadro social.

PELADAS FAMOSAS NO A. C. NACIONAL — O A. C. Nacional vai promover o campeonato de peladas, famosas, contando com a provável participação do Olha Lá; Rosário; Sepopemba; Botafoguinho: Papa com Lombo; Brarrô; Embalo; Guanabara; Continental e Seiva de Pedra.

Leitor da LUTA Pode Enriquecer no Teste 114

Caixa Econômica Federal
Loteria Esportiva
CONCURSO TESTE DE 25 e 26/11/72
Confira seu cartão, para não ser prejudicado.
Nome: LUTA
Endereço:
Nº DO CARTÃO
TESTE 115
NÚMERO DE APOSTAS 36
A PAGAR Cr$ 36,00

Jogo	Clube 1	1	Empate X	Clube 2	2	Duplo	Triplo
1	Palmeiras (SP)	●		Bahia (BA)			
2	Cruzeiro (MG)	●		Flamengo (GB)			
3	Vasco (GB)			Fluminense (GB)	●		
4	Santos (SP)	●	●	Corintians (SP)	●		3
5	Internacional (RS)		●	São Paulo (SP)			
6	Náutico (PE)		●	Coritiba (PR)	●	2	
7	Santa Cruz (PE)	●		Ceará (CE)			
8	Vitória (BA)		●	América (GB)	●	2	
9	Sergipe (SE)			Port. Desportos (SP)	●		
10	ABC (RN)			Botafogo (GB)	●		
11	C R Brasil (AL)		●	América (MG)			
12	Remo (PA)	●	●	Atlético (MG)	●		3
13	Nacional (AM)			Grêmio (RS)	●		

NOME — ENDEREÇO — BAIRRO — CIDADE

Leitor da LUTA: recorte a aposta do Teste 114, coloque nome e endereço, bairro e cidade, e remeta-o para as agencias coletoras deste jornal até o meio-dia de sabado

REDUTO DOS VETERANOS

HOJE MAIS DOIS JOGOS — Ainda válidos pelo turno, hoje serão disputados dois jogos, pelo IX Campeonato Carioca de Veteranos

MAVILIS X ROIAL — Mesmo havendo apenas dois jogos, o campeonato carioca de veteranos desperta enorme interêsse, pois estarão frente a frente, líder e vice-líder. O Mavilis, líder com 2 pp. tem apenas uma derrota, quando perdeu no campo do Caju, para o Fazenda, por 4x0 e o Vadinho lembra-se desta façanha, diz que o Dr. Otávio terá que engolir esta em todo o decorrer do certame de 72. Mas o Mavilis reagiu, chegou merecidamente à liderança e possui as maiores goleadas: 8x0 Tupiniquins (foi um decepção, quando o Luís Gordo chegou a São João de Meriti); 6x0 Nova América; 5x0 contra o Pavunense e J. K. só aí marcando 24 gols. Já o Roial veio correndo por fora e é o vice-líder, mercê de uma campanha meritória. Jôgo que tem tudo para motivar o enorme público que comparecerá ao Caju. O Dr. Aventino disse que o Dr. Otávio não vai ter tempo de ir bra (Roial ultrapassar dos quatro) a seu favor.

SUPREMACIA LOCAL — Na parte interestadual do certame, o município de São João de Meriti está vivendo momentos de intensa expectativa, porque seus dignos representantes estarão jogando entre si, numa supremacia doméstica. Tupiniquins e Fazenda, agora de braços dados com o Vadinho e Luís Gordo e eleições de Vonica e Masinho, podem aplicar até a regra 18 (dos árbitros) e acabar empate o prélio desta manhã. Se bem que o Fazenda tem tudo para ganhar com 10 pp., enquanto seu leal e brioso adversário, tem 12 pontos perdidos.

JOGOS FINAIS PELO TURNO — Pelo turno, dia 26 serão encerrado sos jogos Faltando três, eis a programação da Comissão Executiva: Silivam x Nova América (Caju); Gás x Mavilis (Vinte e Quatro de Maio), e Pavunense x Tupiniquins — (Favuna).

REVISTA DO NACIONAL

Bahia tem o Sergipe sem pensar em perder

Com sua situação a perigo, o Bahia joga com o Sergipe, a um ponto atrás do São Paulo, não podendo pensar em derrota, a fim de não ter ameaçada, sua entrada para as finais, estando o tricolor baiano na penúltima colocação do grupo "A" com 20 ganhos e 20 perdidos, enquanto que o time sergipano já está fora, com 8 ganhos e 32 perdidos.

FICHA TÉCNICA

Local: Estádio "Lourival Batista".

Horario 15h30min.

Juiz: José Mário Vinhas (Guanabara).

Auxiliares: Laudelino Profeta e Cristóvão Junot.

SERGIPE — Lumumba; Jão Carlos, Nilo Raimundo e Joel; Ailton e Torino; Edmilson, Paulo Sérgio, Adãozinho e Leal.

BAHIA — Buttice; Odair, Onça, Roberto Rebouças e Souza; Balaco, Amorim e Eliseu; Natal, Picolé e Morais.

Nacional e Náutico jogam no desespero

Nacional e Náutico, no desespero, jogam esta tarde, com o primeiro no quinto lugar do grupo "C" com 16 ganhos e 24 perdidos e o segundo, no 6.º lugar do grupo "B", com 17 ganhos e 23 perdidos, estando ambos em difícil posição, e uma derrota complicará suas pretensões de passar às finais.

FICHA TÉCNICA

Local: Estádio "Vivaldo Lima".

Horário: 16 horas (hora-Manáus) — 17 horas (hora-Rio).

Juiz: Manoel Oliveira (Pará).

Auxiliares: Antônio Pereira Santos e José Carlos Amatto.

NACIONAL — Edson Borracha; Mesquita, Jurandir Cafe e Nelson Souza; Jorginho e Danival; Ismael Pedrinho, Campos (Laci) e Reis.

NAUTICO — Helinho; Borges, Gilson, Sidcley e Romero; João Paulo e Vasconcelos; Dedeu, Paulinho, Paraguaio e Tico.

Vitória joga a sorte com ABC

No quinto lugar do grupo "D", com 18 ganhos e 22 perdidos, o Vitória joga suas últimas chances, na tarde de hoje, contra o ABC, que é o "lanterna" do grupo "B", com 13 ganhos e 27 perdidos. França e Fernando, expulsos contra o Santa Cruz, ficam de fora e Paulinho de Almeida lança Camarão e Fred.

FICHA TÉCNICA

Local: Estádio "Marechal Castelo Branco".

Horario: 16 horas.

Juiz: Clayton Beltrão (pernambucano).

Auxiliares: Luiz Meirelles Silva e Nelson Luna.

ABC — Ti...; Sabará Anchieta (Edson), Quele e Rildo; Maranhão e Danilo Meneses; Libânio, Albert, Baltazar e Everaldo.

VITORIA — Aguinaldo; Claudio Deodoro, Leléu, Valter e Camarão; Fred e Marquinhos; Osni, Gibira, André e Humberto.

FLU COM AS BARBAS DE MOLHO ENFRENTA BOTAFOGO ARRASADOR

Fluminense e Botafogo é o principal clássico desta tarde, no Maracanã, o tricolor vindo de uma boa vitória de 2-0 diante do Grêmio e o alvinegro, embaladíssimo após derrotar o São Paulo por 3-2 e disparar tremenda goleada de 6-0 no Flamengo, estando os dois quadros sem problemas e mantendo as mesmas equipes para o confronto, que começa às 17 horas.

CAFURINGA foi um elemento positivo contra o Grêmio. Disse que vai vingar a goleada que seu irmão Chiquinho sofreu jogando pelo Fla

Gérson não joga no Fluminense pois continua enfermo da picada de um inseto, na concentração de Santa Teresa, devendo dirigir o encontro Carlos Floriano Vidal de Andrade, auxiliado nas laterais por Luís Carlos Oliveira e José Cavalcanti Rocha.

Eis como formarão os dois times:

Fluminense — Félix; Toninho, Silveira, Assis e Marco Antônio; Denilson, Didi e Rubens; Cafuringa Jair e Lula.

Botafogo — Cao; Mauro Cruz, Valtencir, Osmar e Marinho; Nei, Carlos Roberto e M. Aurélio; Zequinha Jairzinho e Fischer.

O FLU

O tricolor de Álvaro Chaves, comparativo com o seu adversário da tarde de hoje está bem mais folgado, em seu grupo, o "D", na vice-liderança, com 22 pontos ganhos e 18 perdidos. Por isso deverá adotar uma atitude cautelosa time de General Severiano na partida, principalmente que, gato escaldado, da água fria tem medo. Pinheiro tomou suas providências em relação à goleada. Realmente, o está tinindo.

O BOTA

Já o quadro orientado por Sebastião Leônidas continua na luta pela quarta vaga do Grupo "C", estando com 19 pontos ganhos e 21 perdidos. Sua posição é a quarta e, embora tenha folgado com suas últimas vitórias diante do tricolor do Morumbi e rubronegro da Gávea, ainda está ameaçado pelo Nacional, de Manaus. Sua equipe, para a tarde de hoje, é a mesma da tunda de 6x0 no Flamengo.

FISCHER voltou a jogar seu bom futebol, é nova arma do Botafogo

TROFÉU LUTA DEMOCRÁTICA

O Sampaio em sua sede náutica está promovendo o 2º campeonato de Sinuquinha e seus dirigentes prometem o mesmo sucesso alcançado no 1º. Num prestígio ao jornal líder no futebol amador, o troféu levará o nome da LUTA DEMOCRÁTICA. Para abrilhantar esta promoção encontram-se na sua direção Alvaro Bigode; Lacerda; Avilson; Silvinho; Major Ceciliano. LD agradece.

JAIRZINHO, o redivivo da Copa 70, agora é perigo para o Flu

DENILSON está em excelente forma e é peça chave para esta tarde

FLA LEVANTA A CABEÇA E TENTA GANHAR GRÊMIO

PORTO ALEGRE (SP-LD) — Acabrunhado pela goleada que sofreu do Botafogo, de 6-0, o Flamengo levanta a cabeça e sai para a tentativa de derrotar o Grêmio em sua própria casa, no Estádio Olímpico, mesmo sem contar com Paulo Cesar e Zanata, o primeiro contundido no pé direito e o segundo por ter pedido para não atuar, em virtude de estar sem contrato, mas, em contrapartida, conta com o retorno de Doval, no ataque, ao lado de Caio.

Por seu turno, o tricolor gaúcho, vindo de cinco derrotas consecutivas (Vasco, 1x0; Santa Cruz 1x0; Corintians, 1x0; Palmeiras, 1x0 e Fluminense, 2x0), sem marcar um gol sequer, promoverá a estréia do goleiro Picasso emprestado ao Atlético Paranaense mas jogará sem técnico, pois Daltro Menezes demitiu-se ontem.

O juiz será o paulista Oscar Scolfaro, auxiliado nas laterais pelos gaúchos Roque Jose Galas e Orion Satter de Melo. A partida começará às 16 h., e os times serão estes:

Flamengo — Renato, Moreira Chiquinho, Fred e Mineiro; Liminha, Rodrigues Neto e Arílson; Vicentinho, Doval e Caio.

Grêmio — Picasso; Everaldo, Anchetta, Beto e Jorge Tabajara; Carlos Alberto e Negreiros; Catarina, Oberti, Mazinho e Gaspar.

PERIGO PARA O FLA

Sem Paulo César, Reyes, Tinho, Zanata e Rogério, todos titulares, Zagalo teve de improvisar Rodrigues Neto no meio manteve Caior Cambalhota no ataque, ao lado de Doval. O jogo é perigoso, porque o adversário está moribíssimo, com cinco derrotas seguidas e sem marcar gols. A um ponto apenas, na frente do Remo, um novo revés, ficaria na dependência de um insucesso do Leão Azul do Pará para se manter na quartem 22 pontos ganhos e 19 ta posição do Grupo "B", onde perdidos.

O Grêmio está na terceira posição do Grupo "D", com 18 pontos ganhos e 22 perdidos. Seu perseguidor mais próximo é o América Mineiro, mas, mesmo estando razoavelmente folgado, nova derrota poderá complicar sua situação. Everaldo será julgado terça-feira vindoura mas ainda atua hoje, pela última vez até decidir sua situação com a justiça desportiva.

DOVAL, nova esperança do Fla contra o Grêmio. Zanata (ao seu lado) está sem contrato, pediu para não jogar e Zagalo concordou

Rio — 19 e 20 de novembro de 1972

LUTA DEMOCRÁTICA

NOS ESPORTES

Prêmio do Teste 114 Inferior a 13 Milhões

Com menos um dia para a venda de apostas em virtude do Feriado Nacional de quarta-feira, o movimento do Teste 114 acabou ficando perto dos 13 milhões de cruzeiros, não subindo como se esperava.

O rateio líquido, já descontado o Imposto de Renda, será de Cr$ 12.680.388,95. Foram vendidos 8.561.591 cartões com a arrecadação geral de ..... Cr$ 40.255.203,00, sendo a média geral de apostas de .... Cr$ 4,70. Esses números poderão crescer depois de conhecido o relatório conclusivo dos computadores da Datamec.

São Paulo vendeu 3.246.411 cartões, totalizando ..... Cr$ 16.620.159,00, para uma média de Cr$ 5,11 por cartão. enquanto a Guanabara, que ficou em segundo lugar, venceu 1.420.027 cartões, para um montante de ..... Cr$ 6.829.047,00, com a média por cartão ficando em Cr$ 4,80.

Revista do Nacional — *LUTA-SPORT PRESS*

Pelé vai de jato para jogo com o Santa Cruz

O Santos defende a liderança do Grupo "D", que ostenta ao lado do Ceará (24 pontos ganhos e 16 perdidos), enfrentando o Santa Cruz, que é o terceiro do Grupo "C", com 20 ganhos e 20 perdidos e Pelé, por ter ido a Brasília, chegará de jatinho especial para participar do encontro e, no quadro praiano, volta Carlos Alebrto, após cumprir sua suspensão e no tricolor do Arruda, retorna o carioca e ex-botafoguense, Botinha.

FICHA TÉCNICA

Local — Colosso do Arruda.
Horário — 16h30min.
Juiz — José Luiz Barreto, gaúcho.
Auxiliares — Gilson Cordeiro e Inácio Pereira Júnior.
SANTA CRUZ — Gilberto; Louro, Sapatão, Paulo Ricardo e Botinha; Edu e Luciano; Botinho, Fernando Santana, Ramon e Givanildo.
SANTOS — Cláudio; Orlando, Carlos Alberto, Vicente e Zé Carlos; Léo e Clodoaldo; Jair Costa, Nenê, Pelé e Edu.

Coritiba x Cruzeiro poderá ser um jogão

Os paranaenses poderão assistir esta tarde, a um bom jogo entre o Coritiba e o Cruzeiro, ambos praticamente já classificados, pois os curitibanos são co-líderes do Grupo "B", junto com o Palmeiras contando com 28 pontos ganhos e 12 perdidos, enquanto os cruzeirenses, no mesmo grupo, são vice-líderes, com 27 ganhos e 13 perdidos. Zé Roberto volta ao ataque do Coritiba e no Cruzeiro, Roberto "Batata" é a novidade.

FICHA TÉCNICA

Local — Estádio "Belfort Duarte".
Horário — 16 horas.
Juiz — Agomar Martins.
Auxiliares — Valdemar Nader e Valdemar Oliveira.
CORITIBA — Jairo; Hermes, Fescuna, Levi e Nilo; Pito, Dreyer e Chiquinho; Pieza, Leocádio e Zé Roberto.
CRUZEIRO — Hélio; Lauro, Darci, Meneses, Fontana e Vanderlei; Piazza e Zé Carlos; Eduardo, Roberto "Batata", Dirceu Lopes e Lima.

Jogo de líderes: Ceará com Timão

O Ceará, líder do Grupo D, ao lado do Santos, com 24 ganhos e 16 perdidos enfrenta o Corintians Paulista no "Presidente Vargas" e o "timão" do Parque São Jorge, líder do desta vez, com o "canhão" Rivelino permanecendo Adãozinho ao lado de Tião.

FICHA TÉCNICA

Local — Estádio Presidente Vargas.
Horário — 17h15min.
Juiz — Arnaldo César Coelho.
Auxiliares — Francisco Pordeus e Edson Carneiro Silva.
Ceará — Hélio, Dimas, Odélio, Mauro Calixto e Paulo Tavares; Edmar e Joãozinho; Nado, Samuel, Jorge Costa e Da Costa.
Corintians — Ado Zé Maria, Luís Carlos, Wagner e Pedrinho; Tião e Adãozinho; Paulo Borges, Sicupira, Miradinha e Marco Antônio.

Mais Nacional na página 11

Palmeiras mostra sua força contra América

O Palmeiras entra como franco favorito contra o América mineiro, na tarde de hoje, pois é co-líder do Grupo "B", com 28 ganhos e 12 perdidos, ao lado do Coritiba, com o mesmo número de pontos e o time da Alameda, segundo seu técnico Iustrique, ainda tem esperanças de classificação no Grupo "D", pois tem 14 ganhos e 26 perdidos, no sexto lugar.

FICHA TÉCNICA

Local — Estádio Magalhães Pinto.
Horário — 16 horas.
Juiz — Luís Carlos Félix (GB).
Auxiliares — Afonso Ricaldoni e Abel Santos.
América (MG) — Nego, Augusto, Vander, Luís Alberto e Alemão; Pedro Omar e Juca Show; Eli, Cândido, Lima e Tião.
Palmeiras — Leão, Eurico, Luís Pereira, Alfredo e Zeca; Dudu e Ademir da Guia; Ronaldo Leivinha, Madurga e Pio.

Remo quer vitória para passar o Fla

Única perseguidor do Flamengo, o Clube do Remo enfrentará o CR Brasil, esta tarde, pensando em vencer e numa derrota do rubro-negro da Gávea, para subir para a quarta vaga, estando o Leão Azul paraense com 21 ganhos e 19 perdidos, enquanto o "carrebê" é o último do Grupo "D", com 10 ganhos e 30 perdidos, sem qualquer chance. O Clube do Remo entrará com a mesma equipe que venceu, quinta-feira, o Nacional, de Manaus.

FICHA TÉCNICA

Local — Estádio Rei Pelé.
Horário — 16 horas.
Juiz — Joaquim Gonçalves.
Auxiliares — José Queiroz Irmão e Claudionor Plácido.
C. R. Brasil — Vermelho, Ademir, Djalma Sales, Major e Bauer; Válter e Alves; Mano, Edson, Zequinha e Silva.
Clube do Remo — Luís Fernando, Aranha, Mendes, Dutra e Cuca; Silva e Hertz; Copeu, Wagner, Alcino e Cabecinho.

América Tem Novo Jogo Duro Contra São Paulo

S. PAULO (SP-LD) — São Paulo e América, do Rio, estarão se defrontando hoje, à tarde, no Morumbi, com os dois quadros brigando por uma posição, pensando nas semifinais do Campeonato Nacional. Sampaulinos e rubros guanarinos pertencem ao Grupo "A", os primeiros estando na quarta colocação, em 21 pg e 19 pp e os americanos no 3º posto, com 22 pg e 18 pp.

José Poy, no São Paulo, anuncia a "barração" do zagueiro juvenil Mário, colocando Lima no seu lugar, enquanto Forlan será mantido na lateral direita e Samuel, Arlindo e Toninho continuam aos cuidados médicos.

O América manterá o quadro que perdeu para o Palmeiras, ficando Tadeu de fora, com Gilmar atuando na extrema esquerda, como terceiro homem do meio-campo.

FICHA TÉCNICA

Local: Morumbi
Horário: 16 horas.
Juiz: Armando Marques

Auxiliares: Gérson Vendrami e Edmundo Abssaura.

SÃO PAULO: Sérgio; Forlan, Lima, Roberto Dias e Gilberto; Edson e Pedro Rocha; Everaldo, Terto, Zé Carlos e Paraná.

AMÉRICA: Alberto; Cabrita, Alex, Aldeci e Alvanir; Badeco e Edu; Antonio Carlos, Taquito, Tarciso e Gilmar.